



ประกาศองค์การบริหารส่วนตำบลกระจ่าย  
เรื่อง ประกาศใช้แผนพัฒนาท้องถิ่น (พ.ศ.๒๕๖๖-๒๕๗๐) ขององค์การบริหารส่วนตำบลกระจ่าย

อาศัยอำนาจตามระเบียบกระทรวงมหาดไทยว่าด้วยการจัดทำแผนพัฒนาขององค์กรปกครองส่วนท้องถิ่น พ.ศ. ๒๕๔๘ และที่แก้ไขเพิ่มเติมถึงฉบับที่ ๒ พ.ศ. ๒๕๕๙ ข้อ ๗ (๔) วรรคสอง และโดยความเห็นชอบของสภาองค์การบริหารส่วนตำบลกระจ่าย ในคราวประชุมสภาองค์การบริหารส่วนตำบลกระจ่าย สมัยสามัญสมัยที่ ๒ ครั้งที่ ๓ ประจำปี พ.ศ. ๒๕๖๔ เมื่อวันที่ ๓๐ เดือน เมษายน พ.ศ. ๒๕๖๔

เพื่อให้แผนพัฒนาท้องถิ่น (พ.ศ.๒๕๖๖-๒๕๗๐) ขององค์การบริหารส่วนตำบลกระจ่าย สอดคล้องและเชื่อมโยงกับแผนพัฒนาจังหวัด แผนพัฒนากลุ่มจังหวัด รวมทั้งแผนปฏิบัติราชการประจำปีจังหวัด แผนปฏิบัติการประจำปีกลุ่มจังหวัด ตลอดจนสามารถบูรณาการแผนงาน/โครงการ/กิจกรรม และงบประมาณในพื้นที่ได้อย่างมีประสิทธิภาพ อันจะก่อให้เกิดประโยชน์สูงสุดให้กับประชาชน สามารถใช้เป็นเครื่องมือกำหนดทิศทางในการพัฒนาท้องถิ่น และใช้เป็นกรอบแนวทางในการจัดทำงบประมาณรายจ่ายประจำปี งบประมาณรายจ่ายเพิ่มเติม และงบประมาณจากเงินสะสม จึงประกาศใช้แผนพัฒนาท้องถิ่น (พ.ศ.๒๕๖๖-๒๕๗๐) ขององค์การบริหารส่วนตำบลกระจ่าย

จึงประกาศให้ทราบโดยทั่วกัน

ประกาศ ณ วันที่ ๐ เดือน พฤษภาคม พ.ศ. ๒๕๖๔

(นายวิรัตน์ บุญทศ)

นายกองค์การบริหารส่วนตำบลกระจ่าย

ร่าง.....
เขียน.....
ตรวจ.....
ทราบ.....



# แผนพัฒนาท้องถิ่น

(พ.ศ.๒๕๖๖ - ๒๕๗๐)

องค์การบริหารส่วนตำบลกระจาย  
อำเภอป่าต้ว จังหวัดยโสธร



งานนโยบายและแผน  
สำนักปลัดองค์การบริหารส่วนตำบล  
องค์การบริหารส่วนตำบลกระจาย  
อำเภอป่าต้ว จังหวัดยโสธร  
โทรศัพท์/โทรสาร ๐ - ๔๕๗๗ - ๓๑๒๖

โดยความเห็นชอบของสภาองค์การบริหารส่วนตำบลกระจาย ในคราวประชุมสภาองค์การบริหารส่วนตำบลกระจาย  
สมัยสามัญ สมัยที่ ๒ ครั้งที่ ๓ ประจำปี พ.ศ. ๒๕๖๔ เมื่อวันที่ ๓๐ เดือน เมษายน พ.ศ. ๒๕๖๔

## คำนำ

การจัดทำแผนพัฒนาท้องถิ่น (พ.ศ.๒๕๖๖-๒๕๗๐) ขององค์การบริหารส่วนตำบลกระจาย ได้ดำเนินการจัดทำโดยผ่านกระบวนการจัดเวทีประชาคมหมู่บ้าน เพื่อให้ประชาชนได้มีส่วนร่วมในการนำเสนอ สภาพปัญหาความต้องการ โดยรวบรวมข้อมูลทางด้านกายภาพ ชีวภาพ เศรษฐกิจ และสังคมมาประมวลวิเคราะห์ หาสาเหตุ แนวทางแก้ไข และจัดลำดับความสำคัญตามสภาพความจำเป็นเร่งด่วน เพื่อให้สอดคล้องกับสภาพ ปัญหา ความต้องการของประชาชน และสามารถบูรณาการกับแผนพัฒนาจังหวัด แผนพัฒนาอำเภอ และแผน ชุมชนได้อย่างมีประสิทธิภาพ เพื่อให้เกิดผลในการพัฒนาท้องถิ่นอย่างมี ประสิทธิภาพ เป็นไปตามความต้องการ ของประชาชน และเกิดประโยชน์อย่างสูงสุดต่อท้องถิ่น

องค์การบริหารส่วนตำบลกระจาย

# สารบัญ

เรื่อง	หน้า
<b>ส่วนที่ ๑ สภาพทั่วไปและข้อมูลพื้นฐาน</b>	
๑. ด้านกายภาพ	๑
๒. ด้านการเมือง/การปกครอง	๒
๓. ประชากร	๓
๔. สภาพทางสังคม	๔
๕. ระบบบริการพื้นฐาน	๕
๖. ระบบเศรษฐกิจ	๖
๗. ศาสนา ประเพณี วัฒนธรรม	๘
๘. ทรัพยากรธรรมชาติ	๙
๙. เศรษฐกิจพอเพียงท้องถิ่น	๙
<b>ส่วนที่ ๒ ยุทธศาสตร์องค์การปกครองส่วนท้องถิ่น</b>	
๑. ความสัมพันธ์ระหว่างแผนพัฒนาระดับมหภาค	๑๑
๒. ยุทธศาสตร์ขององค์การบริหารส่วนตำบลกระจาย	๒๑
๓ การวิเคราะห์เพื่อพัฒนาท้องถิ่น	๓๓
<b>ส่วนที่ ๓ การนำแผนพัฒนาท้องถิ่นไปสู่การปฏิบัติ</b>	
๑. ยุทธศาสตร์การพัฒนาและแผนงาน	๔๑
๒. บัญชีโครงการพัฒนาท้องถิ่น	๔๔
<input type="checkbox"/> <b>ส่วนที่ ๔ การติดตามและประเมินผล</b>	
๑. การติดตามและประเมินผลยุทธศาสตร์	๘๘
๒. การติดตามและประเมินผลโครงการ	๙๓
๓. สรุปผลการพัฒนาท้องถิ่น	๙๘
๔. ข้อเสนอแนะในการจัดทำแผนพัฒนาท้องถิ่นในอนาคต	๙๘

## ส่วนที่ ๑

### สภาพทั่วไปและข้อมูลพื้นฐาน

#### ๑. ด้านกายภาพ

##### ๑.๑ ที่ตั้งของหมู่บ้านและตำบล

ตำบลกระเจาย ตั้งอยู่ทางทิศตะวันตกของอำเภอป่าต้ว จังหวัดยโสธร ห่างจากที่ว่าการอำเภอป่าต้ว โดยทางรถยนต์ประมาณ ๑๒ กิโลเมตร (ทางหลวงแผ่นดิน หมายเลข ๒๐๒ ถนนอรุณประเสริฐ ยโสธร-อำนาจเจริญ)

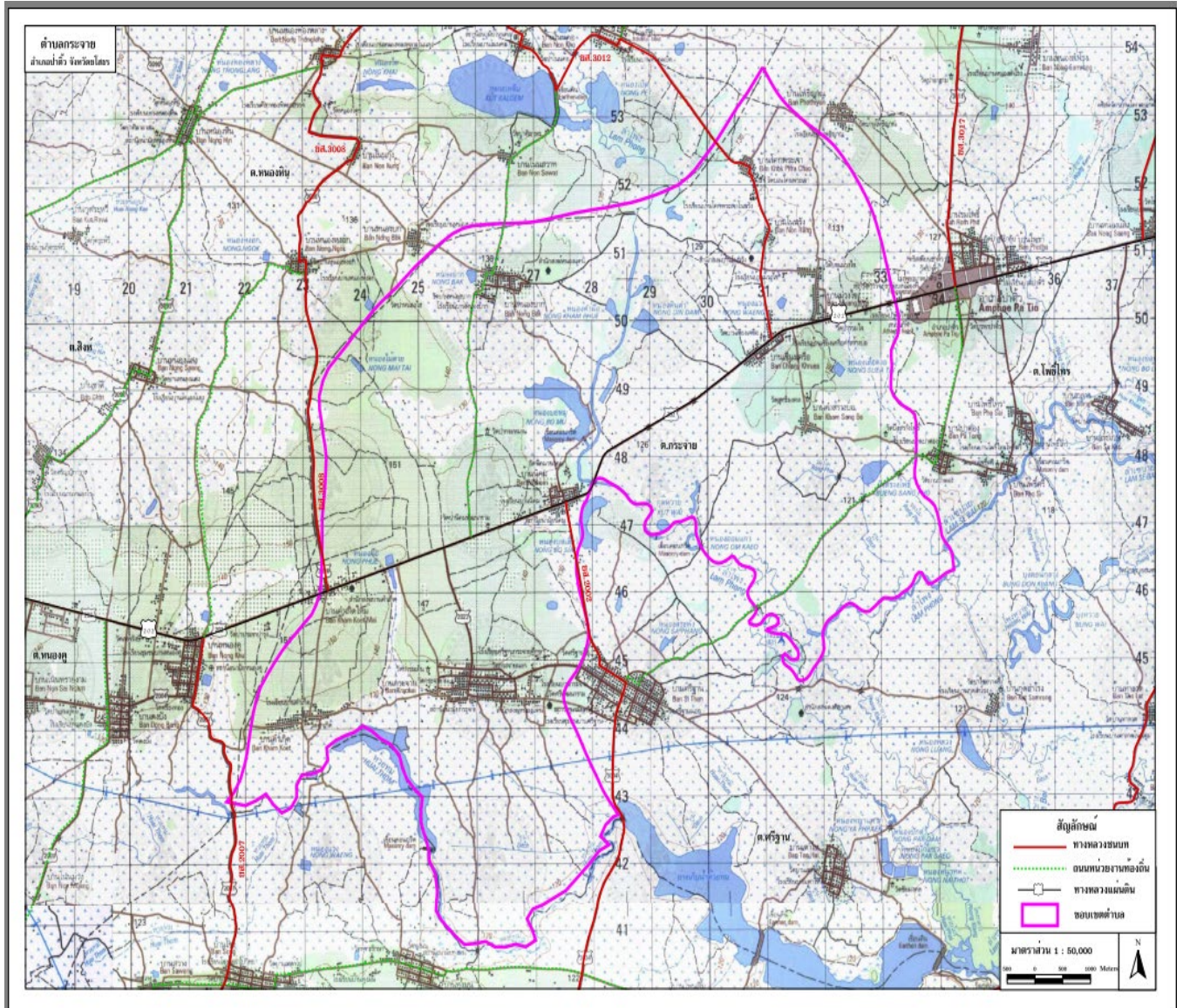

ภาพแสดงที่ตั้งและขอบเขตของตำบลกระเจาย

##### ๑.๒ ลักษณะภูมิประเทศ

ตำบลกระเจาย เป็นที่ราบลุ่มบางส่วน และเป็นที่ราบสูงบางส่วน สภาพดินเป็นดินร่วนปนทราย พื้นที่ส่วนใหญ่เป็นที่ราบเหมาะสำหรับการทำนา และปลูกพืชไร่ มีแหล่งน้ำที่สำคัญทางการเกษตร ได้แก่ ลำน้ำโพง ลำห้วยถ่ม เป็นต้น

มีเนื้อที่ ทั้งหมดประมาณ ๕๙.๐๐ ตารางกิโลเมตร หรือประมาณ ๓๖,๘๗๕ ไร่ (ข้อมูล ณ วันที่ ๓ กันยายน ๒๕๕๗ โดยส่วนวิจัยและพัฒนาระบบรูปแบบและโครงสร้าง สำนักพัฒนาระบบ รูปแบบและโครงสร้าง)

**๑.๓ ลักษณะภูมิอากาศ** ตำบลกระจาย มี ๓ ฤดู คือ

ฤดูร้อน เริ่มจากเดือนมีนาคม – พฤษภาคม อุณหภูมิเฉลี่ย ๓๓ – ๓๘ องศาเซลเซียส  
 ฤดูฝน เริ่มต้นจากเดือนมิถุนายน – กันยายน ปกติมีปริมาณน้ำฝนพอเพียงกับการเกษตร  
 ฤดูหนาว เริ่มต้นเดือนตุลาคม – กุมภาพันธ์ ปัดไป

**๑.๔ ลักษณะของดิน**

มีลักษณะเป็นดินร่วนปนทราย เหมาะแก่การเพาะปลูก เช่น ข้าว แตงโม แตงไทย มันสำปะหลัง  
 ยางพารา เป็นต้น

**๑.๕ ลักษณะของแหล่งน้ำ**

มีแหล่งน้ำที่สำคัญทางการเกษตร ได้แก่ ลำน้ำโพง ลำห้วยถ่ม เป็นต้น

**๑.๖ ลักษณะของไม้/ป่าไม้** มีป่าไม้ที่สำคัญ คือ

- ป่าดงใหญ่เชียงเครือ คำสร้างบ่อ ม่วงไข่ (ขนาดประมาณ ๒,๐๐๐ ไร่)
- ป่าชุมชนหนองขอนแก่น บ้านม่วงไข่ หมู่ที่ ๘

**๒. ด้านการเมือง/การปกครอง****๒.๑ เขตการปกครอง**

**ตำบลกระจายมีอาณาเขต** ติดต่อกับตำบลใกล้เคียง ดังนี้

ทิศเหนือ ติดกับ ตำบลหนองหิน อำเภอเมือง จังหวัดยโสธร

ทิศใต้ ติดกับ ตำบลศรีฐาน อำเภอป่าดัว จังหวัดยโสธร

ทิศตะวันออก ติดกับ ตำบลโพธิ์ไทร อำเภอป่าดัว จังหวัดยโสธร

ทิศตะวันตก ติดกับ ตำบลหนองคู อำเภอเมือง จังหวัดยโสธร

และตำบลกระจาย ไม่มีพื้นที่ทับซ้อนกับองค์กรปกครองส่วนท้องถิ่นอื่น แบ่งเขตการปกครองออกเป็น

๑๓ หมู่บ้าน ประกอบด้วย

หมู่ที่	ชื่อหมู่บ้าน	รายชื่อกำนัน/ผู้ใหญ่บ้าน	ตำแหน่ง
๑	บ้านกระจาย	นายสุวิทย์ บุญทศ	ผู้ใหญ่บ้าน
๒	บ้านนิคม	นายวิชา ป้องกัน	ผู้ใหญ่บ้าน
๓	บ้านกระจาย	นายจรัสศักดิ์ ลูล่วง	ผู้ใหญ่บ้าน
๔	บ้านคำเกิด	นางยวนใจ สลับศรี	ผู้ใหญ่บ้าน
๕	บ้านหนองบาก	นายอูลัย ก้อนใหญ่	ผู้ใหญ่บ้าน
๖	บ้านเชียงเครือ	นายวิฑูรย์ พันธทอง	ผู้ใหญ่บ้าน
๗	บ้านคำเกิด	นายยงยุทธ ศรีชนะ	กำนัน
๘	บ้านม่วงไข่	นายพุทธพงษ์ หอมหวล	ผู้ใหญ่บ้าน
๙	บ้านโคกพระเจ้า	นายมงคล สีลาทอง	ผู้ใหญ่บ้าน
๑๐	บ้านคำสร้างบ่อ	นายธรรมบุญ หอมหวล	ผู้ใหญ่บ้าน
๑๑	บ้านโนนรัง	นายชาญชัย สิงห์คำ	ผู้ใหญ่บ้าน
๑๒	บ้านหนองบาก	นายสุศักดิ์ ธงศรี	ผู้ใหญ่บ้าน
๑๓	บ้านกระจาย	นายเชิดเกียรติ บุญทศ	ผู้ใหญ่บ้าน
<b>รวม ๑๓ หมู่บ้าน</b>			

ที่มา : ห้องทะเบียนที่ทำการปกครองอำเภอป่าดัว ณ เดือน ๓๑ ธันวาคม ๒๕๖๓

## ๒.๒ การเลือกตั้ง

ตำบลกระจายแบ่งเขตการเลือกตั้งท้องถิ่น เป็น ๒ ประเภท คือ

- ๑) เลือกตั้งนายกองค์การบริหารส่วนตำบลกระจาย แบ่งเขตการเลือกตั้งเป็น ๑ เขต
- ๒) เลือกตั้งสมาชิกสภาองค์การบริหารส่วนตำบลกระจาย แบ่งเขตการเลือกตั้งเป็น ๑๓ เขต

## ๓. ประชากร

### ๓.๑ ข้อมูลเกี่ยวกับจำนวนประชากร

จำนวนครัวเรือนทั้งสิ้น จำนวน ๒,๔๔๕ ครัวเรือน ประชากรทั้งสิ้น ๗,๕๕๗ คน แยกเป็นชาย ๓,๘๒๐ คน หญิง ๓,๗๓๗ คน มีความหนาแน่นเฉลี่ย ๔.๘๗ คน/ตารางกิโลเมตร

หมู่ที่	ชื่อหมู่บ้าน	จำนวนครัวเรือน	จำนวนประชากร		รวม
			ชาย	หญิง	
๑	บ้านกระจาย	๒๔๔	๓๔๕	๓๕๐	๖๙๕
๒	บ้านนิคม	๒๙๗	๔๒๗	๓๙๓	๘๒๐
๓	บ้านกระจาย	๓๐๐	๕๑๒	๔๖๖	๙๗๘
๔	บ้านคำเกิด	๑๖๘	๒๓๕	๒๖๑	๔๙๖
๕	บ้านหนองบาก	๑๕๘	๒๙๖	๒๖๔	๕๖๐
๖	บ้านเชียงเครือ	๒๐๖	๓๐๒	๓๐๓	๖๐๕
๗	บ้านคำเกิดใหม่	๑๖๖	๒๐๘	๒๒๒	๔๓๐
๘	บ้านม่วงไข่	๑๙๕	๒๘๔	๓๐๑	๕๘๕
๙	บ้านโคกพระเจ้า	๑๘๔	๓๐๖	๓๑๗	๖๒๓
๑๐	บ้านคำสร้างบ่อ	๘๔	๑๗๕	๑๕๔	๓๒๙
๑๑	บ้านโนนรัง	๗๗	๑๑๘	๑๓๓	๒๕๑
๑๒	บ้านหนองบาก	๑๖๒	๒๗๖	๒๖๘	๕๔๔
๑๓	บ้านกระจาย	๒๐๔	๓๓๖	๓๐๕	๖๔๑
รวม ๑๓ หมู่บ้าน		๒,๔๔๕	๓,๘๒๐	๓,๗๓๗	๗,๕๕๗

ที่มา : ห้องทะเบียนที่ทำการปกครองอำเภอป่าติ้ว ณ เดือน ๑ มีนาคม ๒๕๖๔

### ๓.๒ ช่วงอายุและจำนวนประชากร

ตำบล	จำนวนประชากรเยาวชน (อายุต่ำกว่า ๑๘ ปี)		จำนวนประชากร (อายุ ๑๘-๖๐ ปี)		จำนวนประชากรผู้สูงอายุ (อายุมากกว่า ๖๐ ปี)	
	ชาย	หญิง	ชาย	หญิง	ชาย	หญิง
ตำบลกระจาย	๖๘๖	๖๑๒	๒,๖๑๖	๒,๕๐๙	๕๑๘	๖๑๖

ที่มา : ห้องทะเบียนที่ทำการปกครองอำเภอป่าติ้ว ณ เดือน ๑ มีนาคม ๒๕๖๔

## ๔. สภาพทางสังคม

### ๔.๑ การศึกษา

#### ก. ศูนย์พัฒนาเด็กเล็ก ๖ แห่ง ดังนี้

๑) ศูนย์พัฒนาเด็กเล็กบ้านกระจ่าย	ตั้งอยู่ หมู่ที่ ๑
๒) ศูนย์พัฒนาเด็กเล็กบ้านนิคม	ตั้งอยู่ หมู่ที่ ๒
๓) ศูนย์พัฒนาเด็กเล็กบ้านวัดบ้านหนองบาก	ตั้งอยู่ หมู่ที่ ๕
๔) ศูนย์พัฒนาเด็กเล็กบ้านวัดบ้านเชียงเครือ	ตั้งอยู่ หมู่ที่ ๖
๕) ศูนย์พัฒนาเด็กเล็กบ้านวัดบ้านม่วงไข่	ตั้งอยู่ หมู่ที่ ๘
๖) ศูนย์พัฒนาเด็กเล็กบ้านวัดบ้านโคกพระเจ้า	ตั้งอยู่ หมู่ที่ ๙

#### ข. โรงเรียนประถมศึกษา ๗ แห่ง ดังนี้

๑) โรงเรียนบ้านกระจ่าย	ตั้งอยู่บ้านกระจ่าย	หมู่ที่ ๓
๒) โรงเรียนบ้านนิคม	ตั้งอยู่บ้านกระจ่าย	หมู่ที่ ๒
๓) โรงเรียนบ้านคำเกิด	ตั้งอยู่บ้านคำเกิด	หมู่ที่ ๔ (ยุบรวมบ้านกระจ่าย)
๔) โรงเรียนบ้านหนองบาก	ตั้งอยู่บ้านหนองบาก	หมู่ที่ ๕ (ขยายโอกาส)
๕) โรงเรียนบ้านเชียงเครือ คำสร้างบ่อ	ตั้งอยู่บ้านเชียงเครือ	หมู่ที่ ๖
๖) โรงเรียนบ้านม่วงไข่	ตั้งอยู่บ้านม่วงไข่	หมู่ที่ ๘
๗) โรงเรียนบ้านโคกพระเจ้า โนนรัง	ตั้งอยู่บ้านโคกพระเจ้า	หมู่ที่ ๙

#### ค. โรงเรียนมัธยมศึกษา ๑ แห่ง ดังนี้

๑) โรงเรียนศรีฐานกระจ่าย	ตั้งอยู่บ้านกระจ่าย	หมู่ที่ ๓ และบ้านศรีฐาน ตำบลศรีฐาน
--------------------------	---------------------	------------------------------------

### ๔.๒ สาธารณสุข

มีโรงพยาบาลส่งเสริมสุขภาพตำบล ๒ แห่ง ดังนี้

- ๑) โรงพยาบาลส่งเสริมสุขภาพตำบลบ้านกระจ่าย รับผิดชอบ หมู่ที่ ๑,๓,๔,๗,๕,๑๒,๑๓
  - ๒) โรงพยาบาลส่งเสริมสุขภาพตำบลบ้านนิคม รับผิดชอบ หมู่ที่ ๒,๖,๘,๙,๑๐,๑๑
- มีสาธารณสุขมูลฐานครบทั้ง ๑๓ หมู่บ้าน

### ๔.๓ อาชญากรรม

มีการจัดเตรียมความในการป้องกันปัญหาอาชญากรรมในตำบลกระจ่าย ดังนี้

- มีป้อมยามสถานีตำรวจ ๒ แห่ง (บ้านคำเกิด หมู่ที่ ๗, บ้านนิคม หมู่ที่ ๒)
- มีศูนย์อาสาสมัครป้องกันภัยฝ่ายพลเรือน (อปพร) จำนวน ๑ แห่ง (ที่ทำการ อบต.กระจ่าย)
- มีจุดตรวจภายในหมู่บ้านในช่วงเทศกาล เช่น ปีใหม่ สงกรานต์ เป็นต้น

### ๔.๔ ยาเสพติด

- มีศูนย์ต่อสู้เอาชณะยาเสพติด ๑ แห่ง (ที่ทำการ อบต.กระจ่าย)
- มีการตั้งงบประมาณอุดหนุนที่ทำการปกครองอำเภอป่าติ้ว ตามโครงการป้องกันและแก้ไขปัญหายา

เสพติด เป็นประจำทุกปี

## ๔.๓ การสังคมนาคนสงเคราะห์

หมู่ที่	ชื่อหมู่บ้าน	จำนวนผู้สูงอายุ		รวม ผู้สูงอายุ	จำนวนคนพิการ		รวม คนพิการ
		ชาย	หญิง		ชาย	หญิง	
๑	บ้านกระจาย	๔๒	๗๗	๑๑๙	๑๒	๒๗	๓๙
๒	บ้านนิคม	๕๔	๖๐	๑๑๔	๑๙	๑๒	๓๑
๓	บ้านกระจาย	๗๕	๙๕	๑๗๐	๒๘	๒๘	๕๖
๔	บ้านคำเกิด	๓๐	๔๖	๗๖	๔	๖	๑๐
๕	บ้านหนองบาก	๓๘	๕๘	๙๖	๘	๕	๑๓
๖	บ้านเชียงเครือ	๔๑	๔๓	๘๔	๑๑	๗	๑๘
๗	บ้านคำเกิดใหม่	๒๕	๓๔	๕๙	๓	๔	๗
๘	บ้านม่วงไข่	๓๒	๔๔	๗๖	๑๐	๘	๑๘
๙	บ้านโคกพระเจ้า	๔๘	๔๒	๙๐	๙	๕	๑๔
๑๐	บ้านคำสร้างบ่อ	๑๗	๒๘	๔๕	๔	๕	๙
๑๑	บ้านโนนรัง	๘	๑๘	๒๖	๔	๖	๑๐
๑๒	บ้านหนองบาก	๔๔	๕๐	๙๔	๑๔	๗	๒๑
๑๓	บ้านกระจาย	๕๒	๕๔	๑๐๖	๑๗	๑๘	๓๕
รวม ๑๓ หมู่บ้าน		๕๐๖	๖๔๙	๑,๑๕๕	๑๔๓	๑๓๘	๒๘๑

ที่มา : สำนักปลัดฯ ณ เดือน ๑ มีนาคม ๒๕๖๔

## ๕. ระบบบริการพื้นฐาน

## ๕.๑ การคมนาคมขนส่ง

## ๑) ถนน

การคมนาคมติดต่อระหว่างอำเภอจังหวัด รวมทั้งการคมนาคมภายในตำบลและหมู่บ้าน ดังนี้

- ทางหลวงแผ่นดิน หมายเลข ๒๐๒ สายอรุณประเสริฐ เชื่อมระหว่างอำเภอเมืองยโสธร-จังหวัด

อำนาจเจริญ

- ทางหลวงชนบท หมายเลข ยส ๓๐๐๘ สายอรุณประเสริฐ – ตำบลหนองหิน
- ทางหลวงชนบท หมายเลข ยส ๒๐๐๒ สายอรุณประเสริฐ – ตำบลทุ่งมน
- ทางหลวงชนบท หมายเลข ยส ๓๐๑๒ สายอรุณประเสริฐ – ตำบลหนองเป็ด
- จำนวนถนนลูกรัง ๘๔ สาย
- จำนวนถนนลาดยาง ๑๐ สาย
- จำนวนถนนคอนกรีต ๕๘ สาย
- จำนวนถนนอื่น ๆ ๑ สาย

## ๒) สะพาน

- จำนวนสะพานคอนกรีต ๓ แห่ง
- จำนวนสะพานเหล็ก ๐ แห่ง
- จำนวนสะพานไม้ ๑ แห่ง
- จำนวนสะพานอื่น ๆ ๐ แห่ง

### ๕.๒ การไฟฟ้า

- ไฟฟ้าที่ผลิตโดยการไฟฟ้านครหลวงหรือการไฟฟ้าส่วนภูมิภาค คิดเป็นร้อยละ ๑๐๐ ของพื้นที่
- จำนวนครัวเรือนที่มีไฟฟ้าใช้ ๒,๓๑๘ ครัวเรือน
- จำนวนครัวเรือนที่ไม่มีไฟฟ้าใช้ ๐ ครัวเรือน
- ไฟฟ้าส่องสว่างสาธารณะ ๑๓๐ จุด

### ๕.๓ การประปา

- จำนวนครัวเรือนมีน้ำประปาใช้ ๒,๒๒๗ ครัวเรือน
- จำนวนครัวเรือนที่ไม่มีน้ำประปาใช้ ๙๑ ครัวเรือน
- จำนวนประปาหมู่บ้าน ๑๓ แห่ง

### ๕.๔ โทรศัพท์

- ตู้โทรศัพท์สาธารณะ ๓๐ ตู้

### ๕.๕ ระบบโลจิสติกส์ (Logistics) หรือการขนส่ง

- ที่ทำการไปรษณีย์ประจำตำบล ตั้งอยู่บ้านกระจาย จำนวน ๑ แห่ง

### ๕.๖ การสื่อสาร

- วิทยุชุมชน เมฆอรุณ คลื่น FM ๑๐๒.๒๕ MHz
- วิทยุชุมชน วัดสวนธรรมร่วมใจ คลื่น FM ๙๑.๐๕ MHz
- หอกระจายประจำหมู่บ้านครบ ๑๓ หมู่บ้าน

### ๕.๗ อัตราการใช้ส้วม

- อัตราการมีและใช้ส้วมแบบราดน้ำ ร้อยละ ๖๕
- อัตราการมีและใช้ส้วมแบบชัตโคก ร้อยละ ๓๕

### ๕.๘ ความปลอดภัยในชีวิตและทรัพย์สิน

- มีป้อมยามสถานีตำรวจ ๒ แห่ง (บ้านคำเกิด หมู่ที่ ๗, บ้านนิคม หมู่ที่ ๒)
- มีศูนย์อาสาสมัครป้องกันภัยฝ่ายพลเรือน (อปพร) จำนวน ๑ แห่ง (ที่ทำการ อบต.กระจาย)
- มีอาสาสมัครป้องกันภัยฝ่ายพลเรือน (อปพร) จำนวน ๑๔๐ คน
- มีรถกู้ชีพ จำนวน ๑ คัน และรถยนต์บรรทุกน้ำเอนกประสงค์ ขนาด ๖,๐๐๐ ลิตร จำนวน ๑ คัน

## ๖. ระบบเศรษฐกิจ

### ๖.๑ การเกษตร

ในเขตตำบลกระจายประชาชนส่วนใหญ่ประกอบอาชีพทำนา ทำไร่ ทำสวน เช่น การปลูกข้าวนาปี โดยข้าวนาปีที่ปลูกเป็นข้าวเจ้าและข้าวเหนียว มันสำปะหลัง ยางพารา ข้าวโพดหวาน แตงโม เป็นต้น

### ๖.๒ การประมง

ในเขตพื้นที่ตำบลกระจายไม่มีพื้นที่ทำการประมงหรือเลี้ยงแบบกระชัง แต่มีการเพาะเลี้ยงสัตว์น้ำ จำหน่ายในบ่อดินหรือบ่อพลาสติก เช่น ปลานิล ปลาดุก เป็นต้น

### ๖.๓ การปศุสัตว์

ในเขตพื้นที่ตำบลกระจายส่วนใหญ่จะเลี้ยง วัว ควาย สุกร เป็ด ไก่ เพื่ออุปโภคบริโภคในครัวเรือน และมีไว้จำหน่าย

## ๖.๔ การบริการ

## ตารางแสดงหน่วยงานธุรกิจในองค์การบริหารส่วนตำบล

หมู่ ที่	ชื่อหมู่บ้าน	ร้านค้า	โรง สี	ปั้ ม น้ำ มัน/ แก๊ส	ร้าน เน็ต	ร้าน เสริม สวย	ร้านขาย ปุ๋ย/สินค้า เกษตร	ร้านซ่อม รถ/ทำสี/ อุปกรณ์	จำ หน่ายวัสดุ ก่อสร้าง	รีสอร์ท/ โรงแรม	ร้านฟอร์นิ เจอร์/ กระจก	สถาน มัน/ยู คา	ฟาร์ม	สวนน้ำ
๑	บ้านกระจาย	๘	-	๒	-	๑	-	๑	-	-	๑	-	-	-
๒	บ้านนิคม	๕	๖	-	-	-	-	๒	-	-	๑	๑	๑	๑
๓	บ้านกระจาย	๘	๕	๒	-	๑	-	-	-	-	-	-	-	-
๔	บ้านคำเกิดใน	๓	-	๑	๑	-	-	-	-	-	-	-	-	-
๕	บ้านหนองบาก	๔	๓	-	-	-	-	๑	-	-	-	-	๑	-
๖	บ้านเชียงเครือ	๔	๔	-	-	-	-	๒	๒	-	-	-	๑	-
๗	บ้านคำเกิดนอก	๔	๑	-	-	-	-	๔	-	๒	-	๒	-	-
๘	บ้านม่วงไข่	๒	๓	๑	-	-	-	๑	-	-	๑	-	-	-
๙	บ้านโคกพระเจ้า	๒	๓	-	-	-	-	๒	-	-	-	-	-	-
๑๐	บ้านคำสร้างป่อ	๑	๓	-	-	-	๑	-	-	-	-	๑	-	-
๑๑	บ้านโนนรัง	๓	-	-	-	-	-	-	-	-	-	-	-	-
๑๒	บ้านหนองบาก	๓	-	๑	-	-	-	-	-	-	-	-	-	-
๑๓	บ้านกระจาย	๔	๑	-	-	-	-	-	-	-	-	-	-	-
<b>รวม ๑๓ หมู่บ้าน</b>		<b>๕๑</b>	<b>๒๙</b>	<b>๗</b>	<b>๑</b>	<b>๒</b>	<b>๑</b>	<b>๑๓</b>	<b>๒</b>	<b>๒</b>	<b>๓</b>	<b>๔</b>	<b>๓</b>	<b>๑</b>

หมายเหตุ ข้อมูล ณ มีนาคม ๒๕๖๔ (จากกองคลัง)

## ๖.๕ การท่องเที่ยว

- เจดีย์พิพิธภัณฑสถานหลวงปู่ทองสี กตปุญโญ วัดป่าสุทธิมงคล บ้านคำสร้างป่อ หมู่ที่ ๑๐

## ๖.๖ อุตสาหกรรม

- มีการทำอุตสาหกรรมภายในตำบลในรูปแบบขนาดเล็ก เช่น ร้านค้าจำหน่ายสิ่งทอ บ้านนิคม หมู่ที่ ๒

## ๖.๗ การพาณิชย์/กลุ่มอาชีพ

- สหกรณ์การเกษตรอำเภอป่าดัว จำนวน ๑ แห่ง ตั้งอยู่บ้านม่วงไข่ หมู่ที่ ๘
- กลุ่มวิสาหกิจชุมชน จำนวน ๒๑ กลุ่ม

## ๖.๘ แรงงาน

ประชาชนในเขตตำบลกระจาย มีประชากรวัยแรงงาน (๑๖ - ๖๐ ปี) อยู่ในภาคเกษตร อยู่ในภาคเป็นผู้รับจ้างและภาคอื่น ๆ ในแต่ละปีมีการอพยพแรงงานหลังฤดูการเก็บเกี่ยว เพื่อไปรับจ้างในเมืองใหญ่

## ๗. ศาสนา ประเพณี วัฒนธรรม

### ๗.๑ การนับถือศาสนา

- วัด ๑๔ แห่ง
- สำนักสงฆ์ ๔ แห่ง

(พระสงฆ์ ๒,๕๒๔ รูป มีผู้นับถือศาสนาพุทธ ร้อยละ ๙๙)

### ๗.๒ ประเพณีและงานประจำปี

๑) บุญกุ่มข้าวใหญ่ นิยมทำกันในเดือนยี่ หรือหลังจากการเก็บเกี่ยว มีการนำข้าวเปลือกมากองรวมกันทำบุญกุ่มข้าวใหญ่ โดยใช้ศาลากลางบ้านหรือศาลาโรงธรรมทุกครัวเรือนหาบข้าวเปลือกของตนออกมารวมกันกลางคืนมีการเจริญพระพุทธมนต์ รับศีลฟังเทศน์ มีมหรสพสมโภชน์ตอนเช้ามีการถวายอาหารและข้าวเปลือก การทำบุญกุ่มข้าวใหญ่จึงถือว่าได้บุญกุศลมาก

๒) บุญข้าวจี หรือบุญเดือนสามทำโดยการนำข้าวเหนียวที่ปั้นโรยเกลือ ทาไข่ไก่ และจีไฟให้สุก เรียกว่าข้าวจี การทำบุญข้าวจีมีคนนิยมทำกันมากเพราะถือว่าได้กุศลมากและเป็นกาละทานชนิดหนึ่ง

๓) บุญพระเวสสัน หรือบุญเดือนสี่ บุญที่มีการเทศน์พระเวสสันหรือมหาชาติเรียกบุญพระเวสสัน หนังสือมหาชาติหรือเวสสันดรชาดกเป็นหนังสือชาดกที่แสดงจริยาวัตรของพระพุทธเจ้าคราวพระองค์เสวยพระชาติเป็นพระเวสสันดร เป็นหนังสือเรื่องยาว มี ๑๔ ผูก บุญพระเวสสันดรกำหนดทำในเดือนสี่

๔) ตรุษสงกรานต์ กำหนดเอาวันที่ ๑๓ เป็นวันตรุษสงกรานต์ของทุกปี จะมีการรดน้ำพระพุทธรูป พระสงฆ์ และผู้หลักผู้ใหญ่ เรียกว่า สรงน้ำ การทำบุญมีให้ทาน เป็นต้น เกี่ยวแก่การสรงน้ำเรียกบุญสรงน้ำ อีกอย่างหนึ่งว่าตรุษสงกรานต์ “ ตรุษ ” คือสิ้นสงกรานต์ คือการเคลื่อนย้าย ได้แก่ วันที่พระอาทิตย์เคลื่อนย้ายจากฤดูหนาวก้าวขึ้นสู่ฤดูร้อนในระยณะนี้ เรียก ตรุษสงกรานต์

๕) บุญบั้งไฟ หรือเรียกว่า บุญเดือนหก การนำเอาดินประสิว (ซีเจีย) มาคั่วผสมกับถ่าน เรียกว่า หม้อ เอามือใส่ กระบอกไม้ไผ่ (ปัจจุบันพัฒนาเป็นท่อพลาสติกหรือท่อพีวีซี) ต้มให้แน่น แล้วเจาะรู เรียกว่า บั้งไฟ

๖) บุญเข้าพรรษา การอยู่ประจำในอารามแห่งเดียวตลอด ๓ เดือน ในฤดูฝน เรียกว่า เข้าพรรษาโดยปกติกำหนดเอาวันแรม ๑ ค่ำ เดือน ๘ เป็นวันเข้าพรรษา ซึ่งชาวบ้านจะมีการถวายผ้าอาบน้ำฝน ถวายเทียนพรรษา และมีการทำบุญ เป็นต้น

๗) บุญออกพรรษา การออกจากเขตจำกัด ไปพักแรมที่อื่นได้ เรียกว่า ออกพรรษา พรรษา หมายถึงฤดูฝน ปีหนึ่งมี ๔ เดือน คือ ตั้งแต่แรม ๑ ค่ำ เดือน ๘ ถึง ขึ้น ๑๕ ค่ำเดือน ๑๒ ในระยณะ ๔ เดือน ๓ เดือนแรกให้เข้าพรรษาก่อน เข้าครบกำหนด ๓ เดือน แล้วให้ออกอีก ๑ เดือน ให้หาผ้าจีวรมาผลัดเปลี่ยนการทำบุญมีให้ทาน เป็นต้น

### ๗.๓ ภูมิปัญญาท้องถิ่น ภาษาถิ่น

ภาษาไทยอีสาน และภาษาไทยกลาง

### ๗.๔ สินค้าพื้นเมืองและของที่ระลึก

- ๑) หมอนสมุนไพร ผลิตโดย กลุ่มหมอนสมุนไพร บ้านกระจาย หมู่ที่ ๑
- ๒) หมอนไพรแปรรูป ผลิตโดยกลุ่มสมุนไพรแปรรูป บ้านกระจาย หมู่ที่ ๓

## ๘. ทรัพยากรธรรมชาติ

### ๘.๑ น้ำ

- จำนวนแม่น้ำที่ไหลผ่าน	๑	สาย
- จำนวนห้วย/หนอง/คลอง/บึง	๑๖	แห่ง/สาย
- จำนวนคลองชลประทาน	๓	แห่ง
- จำนวนบ่อบาดาลสาธารณะ	๑๓	แห่ง
- จำนวนบ่อบาดาลเอกชน	๐	แห่ง
- จำนวนบ่อน้ำตื้นสาธารณะ	๔๖๐	แห่ง
- จำนวนบ่อน้ำตื้นเอกชน	๐	แห่ง
- สระน้ำกรมพัฒนาที่ดิน	๑๓	แห่ง
- ถังน้ำ คสล.	๑๓	แห่ง

### ๘.๒ ป่าไม้

- ป่าดงใหญ่เชียงเครือ คำสร้างบ่อ ม่วงไข่ (ขนาดประมาณ ๒,๐๐๐ ไร่)
- ป่าชุมชนหนองขอนแก่น บ้านม่วงไข่ หมู่ที่ ๘

## ๙. เศรษฐกิจพอเพียงท้องถิ่น (ด้านการเกษตรและแหล่งน้ำ)

### ๙.๑ ข้อมูลพื้นฐานของหมู่บ้านหรือชุมชน

- ในเขตองค์การบริหารส่วนตำบลกระจาย มีทั้งหมด ๑๓ หมู่บ้าน
- ๑. บ้านกระจาย หมู่ที่ ๑ ตำบลกระจาย อำเภอป่าดัว จังหวัดยโสธร
- ๒. บ้านนิคม หมู่ที่ ๒ ตำบลกระจาย อำเภอป่าดัว จังหวัดยโสธร
- ๓. บ้านกระจาย หมู่ที่ ๓ ตำบลกระจาย อำเภอป่าดัว จังหวัดยโสธร
- ๔. บ้านคำเกิด หมู่ที่ ๔ ตำบลกระจาย อำเภอป่าดัว จังหวัดยโสธร
- ๕. บ้านหนองบาก หมู่ที่ ๕ ตำบลกระจาย อำเภอป่าดัว จังหวัดยโสธร
- ๖. บ้านเชียงเครือ หมู่ที่ ๖ ตำบลกระจาย อำเภอป่าดัว จังหวัดยโสธร
- ๗. บ้านคำเกิด หมู่ที่ ๗ ตำบลกระจาย อำเภอป่าดัว จังหวัดยโสธร
- ๘. บ้านม่วงไข่ หมู่ที่ ๘ ตำบลกระจาย อำเภอป่าดัว จังหวัดยโสธร
- ๙. บ้านโคกพระเจ้า หมู่ที่ ๙ ตำบลกระจาย อำเภอป่าดัว จังหวัดยโสธร
- ๑๐. บ้านคำสร้างบ่อ หมู่ที่ ๑๐ ตำบลกระจาย อำเภอป่าดัว จังหวัดยโสธร
- ๑๑. บ้านโนนรัง หมู่ที่ ๑๑ ตำบลกระจาย อำเภอป่าดัว จังหวัดยโสธร
- ๑๒. บ้านหนองบาก หมู่ที่ ๑๒ ตำบลกระจาย อำเภอป่าดัว จังหวัดยโสธร
- ๑๓. บ้านกระจาย หมู่ที่ ๑๓ ตำบลกระจาย อำเภอป่าดัว จังหวัดยโสธร

### ๙.๒ ข้อมูลด้านการเกษตร

๑. ประเภทของการทำการเกษตร (ทำนา)
  - ในเขตพื้นที่ตำบลกระจายอยู่นอกเขตชลประทาน
๒. ประเภทของการทำการเกษตร (ทำสวน)
  - การปลูกยางพารา
๓. ประเภทของการทำการเกษตร (ทำไร่)
  - การปลูกมันสำปะหลัง

### ๙.๓ ข้อมูลด้านแหล่งน้ำทางการเกษตร

#### ๑. แหล่งน้ำทางการเกษตร (ปริมาณน้ำฝน)

- ปริมาณน้ำฝนมีไม่เพียงพอต่อการทำการเกษตร

#### ๒. แหล่งน้ำทางการเกษตร (แหล่งน้ำธรรมชาติ)

- ห้วย หนอง ที่เป็นแหล่งน้ำตามธรรมชาติและมีเพียงพอต่อการทำการเกษตร

#### ๓. แหล่งน้ำทางการเกษตร (มนุษย์สร้าง)

- การขุดสระ บ่อบาดาล เป็นแหล่งน้ำที่ชุมชนสร้างขึ้นและมีเพียงพอต่อการทำการเกษตร

### ๙.๔ ข้อมูลด้านแหล่งน้ำกิน น้ำใช้ (หรือน้ำเพื่อการอุปโภค บริโภค)

- |                        |                                       |
|------------------------|---------------------------------------|
| - บ่อบาดาลสาธารณะ      | มีเพียงพอและแต่ยังไม่ทั่วถึง          |
| - บ่อน้ำตื้นสาธารณะ    | มีเพียงพอและแต่ยังไม่ทั่วถึง          |
| - ประปาหมู่บ้าน        | มีเพียงพอและแต่ยังไม่ทั่วถึง          |
| - ระบบประปาส่วนภูมิภาค | มี ๑ หมู่บ้าน (บ้านม่วงไข่ หมู่ที่ ๘) |
| - แหล่งน้ำธรรมชาติ     | ไม่สามารถนำมาบริโภคได้                |

## ส่วนที่ ๒

### ยุทธศาสตร์องค์กรปกครองส่วนท้องถิ่น

#### ๑. ความสัมพันธ์ระหว่างแผนพัฒนาระดับมหภาค

##### ๑.๑ แผนยุทธศาสตร์ชาติ ๒๐ ปี (พ.ศ.๒๕๖๑-๒๕๘๐)

ในการที่จะบรรลุวิสัยทัศน์และทำให้ประเทศไทยพัฒนาไปสู่อนาคตที่พึงประสงค์นั้น จำเป็นจะต้องมีการวางแผนและกำหนดยุทธศาสตร์การพัฒนาในระยะยาว และกำหนดแนวทางการพัฒนาของทุกภาคส่วนให้ขับเคลื่อนไปในทิศทางเดียวกัน ดังนั้น จึงจำเป็นต้องกำหนดยุทธศาสตร์ชาติในระยะยาว เพื่อถ่ายทอดแนวทางการพัฒนาสู่การปฏิบัติในแต่ละช่วงเวลาอย่างต่อเนื่องและมีการบูรณาการ และสร้างความเข้าใจถึงอนาคตของประเทศไทยร่วมกัน และเกิดการรวมพลังของทุกภาคส่วนในสังคมทั้งประชาชน เอกชน ประชาสังคม ในการขับเคลื่อนการพัฒนาเพื่อการสร้างและรักษาไว้ซึ่งผลประโยชน์แห่งชาติและบรรลุวิสัยทัศน์ “ประเทศไทยมีความมั่นคง มั่งคั่ง ยั่งยืน เป็นประเทศพัฒนาแล้ว ด้วยการพัฒนาตามหลักปรัชญาของเศรษฐกิจพอเพียง” หรือคติพจน์ประจำชาติ “มั่นคง มั่งคั่ง ยั่งยืน” เพื่อให้ประเทศมีขีดความสามารถในการแข่งขัน มีรายได้สูงอยู่ในกลุ่มประเทศพัฒนาแล้ว คนไทยมีความสุข อยู่ดี กินดี สังคมมีความมั่นคงเสมอภาคและเป็นธรรม ซึ่งยุทธศาสตร์ชาติที่จะใช้เป็นกรอบแนวทางการพัฒนาในระยะ ๒๐ ปีต่อจากนี้ไป จะประกอบด้วย ๖ ยุทธศาสตร์ ได้แก่

##### ๑) ยุทธศาสตร์ด้านความมั่นคง

มีเป้าหมายทั้งในการสร้างเสถียรภาพภายในประเทศและช่วยลดและป้องกันภัยคุกคามจากภายนอก รวมทั้งสร้างความเชื่อมั่นในกลุ่มประเทศอาเซียนและประชาคมโลกที่มีต่อประเทศไทยกรอบแนวทางที่ต้องให้ความสำคัญอาทิ

- (๑) การเสริมสร้างความมั่นคงของสถาบันหลักและการปกครองระบอบประชาธิปไตยอันมีพระมหากษัตริย์ทรงเป็นประมุข
- (๒) การปฏิรูปกลไกการบริหารประเทศและพัฒนาความมั่นคงทางการเมือง ขจัดคอร์รัปชัน สร้างความเชื่อมั่นในกระบวนการยุติธรรม
- (๓) การรักษาความมั่นคงภายในและความสงบเรียบร้อยภายใน ตลอดจนการบริหารจัดการความมั่นคงชายแดนและชายฝั่งทะเล
- (๔) การพัฒนาระบบ กลไก มาตรการและความร่วมมือระหว่างประเทศทุกระดับ และรักษาคุณภาพความสัมพันธ์กับประเทศมหาอำนาจ เพื่อป้องกันและแก้ไขปัญหาความมั่นคงรูปแบบใหม่
- (๕) การพัฒนาเสริมสร้างศักยภาพการผนึกกำลังป้องกันประเทศ การรักษาความสงบเรียบร้อยภายในประเทศสร้างความร่วมมือกับประเทศเพื่อนบ้านและมิตรประเทศ
- (๖) การพัฒนาระบบการเตรียมพร้อมแห่งชาติและ ระบบบริหารจัดการภัยพิบัติ รักษาความมั่นคงของฐานทรัพยากรธรรมชาติ สิ่งแวดล้อม
- (๗) การปรับกระบวนการทำงานของกลไกที่เกี่ยวข้องจากแนวตั้งสู่แนวนอนมากขึ้น

## ๒) ยุทธศาสตร์ด้านการสร้างความสามารถในการแข่งขัน

เพื่อให้ประเทศไทยสามารถพัฒนาไปสู่การเป็นประเทศพัฒนาแล้ว ซึ่งจำเป็นต้องยกระดับผลิตภาพการผลิตและการใช้นวัตกรรมในการเพิ่มความสามารถในการแข่งขันและการพัฒนาอย่างยั่งยืนทั้งในสาขาอุตสาหกรรม เกษตรและบริการ การสร้างความมั่นคงและปลอดภัยด้านอาหาร การเพิ่มขีดความสามารถทางการค้าและการเป็นผู้ประกอบการ รวมทั้งการพัฒนาฐานเศรษฐกิจแห่งอนาคต ทั้งนี้ภายใต้กรอบการปฏิรูปและพัฒนาปัจจัยเชิงยุทธศาสตร์ทุกด้าน อันได้แก่ โครงสร้างพื้นฐานและระบบโลจิสติกส์ วิทยาศาสตร์ เทคโนโลยีและนวัตกรรม การพัฒนาทุนมนุษย์ และการบริหารจัดการทั้งในภาครัฐและภาคธุรกิจเอกชน กรอบแนวทางที่ต้องให้ความสำคัญ อาทิ

(๑) การพัฒนาสมรรถนะทางเศรษฐกิจ ได้แก่ การรักษาเสถียรภาพเศรษฐกิจและสร้างความเชื่อมั่น การส่งเสริมการค้าและการลงทุนที่อยู่บนการแข่งขันที่เป็นธรรมและรับผิดชอบต่อสังคม ตลอดจนการพัฒนาประเทศสู่ความเป็นชาติการค้าเพื่อให้ได้ประโยชน์จากห่วงโซ่มูลค่าในภูมิภาค และเป็นการยกระดับไปสู่ส่วนบนของห่วงโซ่มูลค่ามากขึ้น

(๒) การพัฒนาภาคการผลิตและบริการ บนฐานของการพัฒนานวัตกรรมและมีความเป็นมิตรต่อสิ่งแวดล้อม โดยมีการใช้ดิจิทัลและการค้าที่เข้มข้นเพื่อสร้างมูลค่าเพิ่มและขยายกิจกรรมการผลิตและบริการ โดยมุ่งสู่ความเป็นเลิศในระดับโลกและในระดับภูมิภาคในอุตสาหกรรมหลายสาขา และในภาคบริการที่หลากหลายตามรูปแบบการดำเนินชีวิตและการดำเนินธุรกิจที่เปลี่ยนไป รวมทั้งเป็นแหล่งอาหารคุณภาพ สะอาดและปลอดภัยของโลก

- ภาคเกษตร โดยเสริมสร้างฐานการผลิตให้เข้มแข็งและยั่งยืน เพิ่มขีดความสามารถในการแข่งขันของภาคเกษตรส่งเสริมเกษตรกรรายย่อยให้ปรับไปสู่การทำเกษตรยั่งยืนที่เป็นมิตรกับสิ่งแวดล้อมและรวมกลุ่มเกษตรกรในการพัฒนาอาชีพที่เข้มแข็ง และการพัฒนาสินค้าเกษตรที่มีศักยภาพและอาหารคุณภาพ สะอาด และปลอดภัย

- ภาคอุตสาหกรรม โดยพัฒนาอุตสาหกรรมศักยภาพ ยกกระตือรือร้นการพัฒนาอุตสาหกรรมปัจจุบันที่มีศักยภาพสูง และพัฒนาอุตสาหกรรมอนาคตที่มีศักยภาพ โดยการใช้ดิจิทัลและการค้ามาเพิ่มมูลค่าและยกระดับห่วงโซ่มูลค่าในระดับสูงขึ้น

- ภาคบริการ โดยขยายฐานการบริการให้มีความหลากหลาย มีความเป็นเลิศและเป็นมิตรต่อสิ่งแวดล้อม โดยการยกระดับบริการที่เป็นฐานรายได้เดิม เช่น การท่องเที่ยว และพัฒนาให้ประเทศไทยเป็นศูนย์กลางการให้บริการสุขภาพ ธุรกิจบริการด้านการเงินและธุรกิจบริการที่มีศักยภาพอื่นๆ

(๓) การพัฒนาผู้ประกอบการและเศรษฐกิจชุมชน พัฒนาทักษะผู้ประกอบการ ยกกระตือรือร้นผลิตภาพแรงงานและพัฒนาวิสาหกิจขนาดกลางและขนาดย่อม (SMEs) สู่สากล และพัฒนาวิสาหกิจชุมชนและสถาบันเกษตรกร

(๔) การพัฒนาพื้นที่เศรษฐกิจพิเศษและเมืองพัฒนาเขตเศรษฐกิจพิเศษชายแดน และพัฒนาระบบเมืองศูนย์กลางความเจริญ จัดระบบผังเมืองที่มีประสิทธิภาพและมีส่วนร่วม มีการจัดการสิ่งแวดล้อมเมือง และโครงสร้างพื้นฐานทางสังคมและเศรษฐกิจที่สอดคล้องกับศักยภาพ

(๕) การลงทุนพัฒนาโครงสร้างพื้นฐาน ในด้านการขนส่ง ด้านพลังงาน ระบบเทคโนโลยีสารสนเทศและการสื่อสารและการวิจัยและพัฒนา

(๖) การเชื่อมโยงกับภูมิภาคและเศรษฐกิจโลกสร้างความเป็นหุ้นส่วนการพัฒนา กับนานาชาติ ส่งเสริมความร่วมมือกับนานาชาติในการสร้างความมั่นคงด้านต่างๆ เพิ่มบทบาทของไทยในองค์กรระหว่างประเทศ รวมถึงสร้างองค์ความรู้ด้านการต่างประเทศ

### ๓) ยุทธศาสตร์การพัฒนาและเสริมสร้างศักยภาพคน

เพื่อพัฒนาคนและสังคมไทยให้เป็นรากฐานที่แข็งแกร่งของประเทศมีความพร้อมทางกาย ใจ สติปัญญา มีความเป็นสากล มีทักษะการคิดวิเคราะห์อย่างมีเหตุผล มีระเบียบวินัย เคารพกฎหมาย มีคุณธรรม จริยธรรม รู้คุณค่าความเป็นไทย มีครอบครัวที่มั่นคง กรอบแนวทางที่ต้องให้ความสำคัญ อาทิ

- (๑) การพัฒนาศักยภาพคนตลอดช่วงชีวิตให้สนับสนุนการเจริญเติบโตของประเทศ
- (๒) การยกระดับคุณภาพการศึกษาและการเรียนรู้ให้มีคุณภาพ เท่าเทียม และทั่วถึง
- (๓) การปลูกฝังระเบียบวินัย คุณธรรม จริยธรรมค่านิยมที่พึงประสงค์
- (๔) การสร้างเสริมให้คนมีสุขภาพที่ดี
- (๕) การสร้างความอยู่ดีมีสุขของครอบครัวไทยเสริมสร้างบทบาทของสถาบันครอบครัวในการบ่มเพาะ

จิตใจให้เข้มแข็ง

### ๔) ยุทธศาสตร์ด้านการสร้างโอกาสความเสมอภาคและเท่าเทียมกันทางสังคม

เพื่อเร่งกระจายโอกาสการพัฒนาและสร้างความมั่นคงให้ทั่วถึง ลดความเหลื่อมล้ำ ไปสู่สังคมที่เสมอภาคและเป็นธรรม กรอบแนวทางที่ต้องให้ความสำคัญ อาทิ

- (๑) การสร้างความมั่นคงและการลดความเหลื่อมล้ำทางด้านเศรษฐกิจและสังคม
- (๒) การพัฒนาระบบบริการและระบบบริหารจัดการสุขภาพ
- (๓) การสร้างสภาพแวดล้อมและนวัตกรรมที่เอื้อต่อการดำรงชีวิตในสังคมสูงวัย
- (๔) การสร้างความเข้มแข็งของสถาบันทางสังคมทุนทางวัฒนธรรมและความเข้มแข็งของชุมชน
- (๕) การพัฒนาการสื่อสารมวลชนให้เป็นกลไกในการสนับสนุนการพัฒนา

### ๕) ยุทธศาสตร์ด้านการสร้างการเติบโตบนคุณภาพชีวิตที่เป็นมิตรกับสิ่งแวดล้อม

เพื่อเร่งอนุรักษ์ฟื้นฟู และสร้างความมั่นคงของฐานทรัพยากรธรรมชาติ และมีความมั่นคง ด้านน้ำ รวมทั้งมีความสามารถในการป้องกันผลกระทบและปรับตัวต่อการเปลี่ยนแปลงสภาพภูมิอากาศและภัยพิบัติธรรมชาติ และพัฒนาไปสู่การเป็นสังคมสีเขียว กรอบแนวทางที่ต้องให้ความสำคัญ อาทิ

- (๑) การจัดระบบอนุรักษ์ ฟื้นฟูและป้องกันการทำลายทรัพยากรธรรมชาติ
- (๒) การวางระบบบริหารจัดการน้ำให้ มีประสิทธิภาพทั้ง ๒๕ กลุ่มน้ำ เน้นการปรับระบบการบริหาร

จัดการอุทกภัยอย่างบูรณาการ

- (๓) การพัฒนาและใช้พลังงานที่เป็นมิตรกับสิ่งแวดล้อม
- (๔) การพัฒนาเมืองอุตสาหกรรมเชิงนิเวศและเมืองที่เป็นมิตรกับสิ่งแวดล้อม
- (๕) การร่วมลดปัญหาโลกร้อนและปรับตัวให้พร้อมกับการเปลี่ยนแปลงสภาพภูมิอากาศ
- (๖) การใช้เครื่องมือทางเศรษฐศาสตร์และนโยบายการคลังเพื่อสิ่งแวดล้อม

### ๖) ยุทธศาสตร์ด้านการปรับสมดุลและพัฒนาระบบการบริหารจัดการภาครัฐ

เพื่อให้หน่วยงานภาครัฐมีขนาดที่เหมาะสมกับบทบาทภารกิจ มีสมรรถนะสูง มีประสิทธิภาพและประสิทธิผล กระจายบทบาทภารกิจไปสู่ท้องถิ่นอย่างเหมาะสม มีธรรมาภิบาลกรอบแนวทางที่ต้องให้ความสำคัญ อาทิ

- (๑) การปรับปรุงโครงสร้าง บทบาท ภารกิจของหน่วยงานภาครัฐ ให้มีขนาดที่เหมาะสม
- (๒) การวางระบบบริหารราชการแบบบูรณาการ

- (๓) การพัฒนาระบบบริหารจัดการกำลังคนและพัฒนาบุคลากรภาครัฐ
- (๔) การต่อต้านการทุจริตและประพฤติมิชอบ
- (๕) การปรับปรุงกฎหมายและระเบียบต่างๆ ให้ทันสมัย เป็นธรรมและเป็นสากล
- (๖) การพัฒนาระบบการให้บริการประชาชนของหน่วยงานภาครัฐ
- (๗) การปรับปรุงการบริหารจัดการรายได้และรายจ่ายของภาครัฐ

## ๑.๒ แผนพัฒนาเศรษฐกิจและสังคมแห่งชาติ ฉบับที่ ๑๒

กรอบวิสัยทัศน์แผนพัฒนาเศรษฐกิจและสังคมแห่งชาติ ฉบับที่ ๑๒ จากสถานะของประเทศและบริบทการเปลี่ยนแปลงต่างๆ ที่ประเทศกำลังประสบอยู่ ทำให้การกำหนดวิสัยทัศน์แผนพัฒนาเศรษฐกิจและสังคมแห่งชาติ ฉบับที่ ๑๒ ยังคงมีความต่อเนื่องจากวิสัยทัศน์แผนพัฒนาเศรษฐกิจและสังคมแห่งชาติ ฉบับที่ ๑๑ และกรอบหลักการของการวางแผนที่น้อมนำและประยุกต์ใช้หลักปรัชญาของเศรษฐกิจพอเพียง ยึดคนเป็นศูนย์กลางของการพัฒนาอย่างมีส่วนร่วม การพัฒนาที่ยึดหลักสมดุล ยั่งยืน โดยวิสัยทัศน์ของการพัฒนาในแผนพัฒนาเศรษฐกิจและสังคมแห่งชาติ ฉบับที่ ๑๒ ต้องให้ความสำคัญกับการกำหนดทิศทางพัฒนาที่มุ่งสู่การเปลี่ยนผ่านประเทศไทยจากประเทศที่มีรายได้ปานกลางไปสู่ประเทศที่มีรายได้สูง มีความมั่นคง และยั่งยืน สังคมอยู่ร่วมกันอย่างมีความสุข และนำไปสู่การบรรลุวิสัยทัศน์ระยะยาว “มั่นคง มั่งคั่ง ยั่งยืน” ของประเทศ

การกำหนดตำแหน่งทางยุทธศาสตร์ของประเทศ (Country Strategic Positioning) เป็นการกำหนดตำแหน่งทางยุทธศาสตร์ของประเทศที่สอดคล้องกับยุทธศาสตร์ชาติที่สภานโยบายเศรษฐกิจและสังคมแห่งชาติได้จัดทำขึ้น ประเทศไทยเป็นประเทศรายได้สูงที่มีการกระจายรายได้อย่างเป็นธรรม เป็นศูนย์กลางด้านการขนส่งและโลจิสติกส์ของภูมิภาคสู่ความเป็นชาติการค้าและบริการ (Trading and Service Nation) เป็นแหล่งผลิตสินค้าเกษตรอินทรีย์ และเกษตรปลอดภัย แหล่งอุตสาหกรรมสร้างสรรค์และนวัตกรรมสูงที่เป็นมิตรต่อสิ่งแวดล้อม

- ยุทธศาสตร์ที่ ๑ : การเสริมสร้างและพัฒนาศักยภาพทุนมนุษย์
- ยุทธศาสตร์ที่ ๒ : การสร้างความเป็นธรรมและลดความเหลื่อมล้ำในสังคม
- ยุทธศาสตร์ที่ ๓ : การสร้างความเข้มแข็งทางเศรษฐกิจและแข่งขันได้อย่างยั่งยืน
- ยุทธศาสตร์ที่ ๔ : การเติบโตที่เป็นมิตรกับสิ่งแวดล้อมเพื่อพัฒนาอย่างยั่งยืน
- ยุทธศาสตร์ที่ ๕ : การเสริมสร้างความมั่นคงแห่งชาติเพื่อการพัฒนาประเทศสู่ความมั่งคั่งและยั่งยืน
- ยุทธศาสตร์ที่ ๖ : การบริหารจัดการในภาครัฐ การป้องกันการทุจริตประพฤติมิชอบและธรรมาภิบาลในสังคมไทย
- ยุทธศาสตร์ที่ ๗ : การพัฒนาโครงสร้างพื้นฐานและระบบโลจิสติกส์
- ยุทธศาสตร์ที่ ๘ : การพัฒนาวิทยาศาสตร์ เทคโนโลยี วิจัย และนวัตกรรม
- ยุทธศาสตร์ที่ ๙ : การพัฒนาภาค เมือง และพื้นที่เศรษฐกิจ
- ยุทธศาสตร์ที่ ๑๐ : ความร่วมมือระหว่างประเทศเพื่อการพัฒนา

## เป้าหมาย

- ๑) การหลุดพ้นจากกับดักประเทศรายได้ปานกลางสู่รายได้สูง
  - (๑) เศรษฐกิจขยายตัวเฉลี่ยไม่ต่ำกว่าร้อยละ ๕.๐
  - (๒) ผลิตภัณฑ์มวลรวมในประเทศต่อหัว (GDP Per Capita) และรายได้ประชาชาติต่อหัว (GNP Per Capita) ณ สิ้นแผนพัฒนาเศรษฐกิจและสังคมแห่งชาติ ฉบับที่ ๑๒ ในปี ๒๕๖๔ เพิ่มขึ้นเป็น ๓๑๗,๐๕๑ บาท และ ๓๐๑,๑๙๙ บาทต่อคนต่อปี
  - (๓) ผลผลิตภาพการผลิตเพิ่มขึ้นไม่ต่ำกว่าเฉลี่ยร้อยละ ๒.๕ ต่อปี
  - (๔) การลงทุนรวมขยายตัวไม่ต่ำกว่าเฉลี่ยร้อยละ ๘.๐ (การขยายตัวของการลงทุนภาครัฐไม่ต่ำกว่าร้อยละ ๑๐.๐ และการลงทุนของภาคเอกชนขยายตัวไม่ต่ำกว่าเฉลี่ยร้อยละ ๗.๕ ในขณะที่ปริมาณการส่งออกขยายตัวเฉลี่ยไม่ต่ำกว่าร้อยละ ๔.๐ ต่อปี)
- ๒) การพัฒนาศักยภาพคนให้สนับสนุนการเจริญเติบโตของประเทศและการสร้างสังคมสูงวัยอย่างมีคุณภาพ
  - (๑) ประชาชนทุกช่วงวัยมีความมั่นคงทางด้านเศรษฐกิจและสังคม (Socio-Economic Security) และมีคุณภาพชีวิตที่ดีขึ้น
  - (๒) การศึกษาและการเรียนรู้ได้รับการพัฒนาคุณภาพ
  - (๓) สถาบันทางสังคมมีความเข้มแข็งเป็นฐานรากที่เอื้อต่อการพัฒนาคน
- ๓) การลดความเหลื่อมล้ำในสังคม
  - (๑) การกระจายรายได้มีความเท่าเทียมกันมากขึ้น
  - (๒) บริการทางสังคมมีคุณภาพและมีการกระจายอย่างทั่วถึง
- ๔) การสร้างการเจริญเติบโตทางเศรษฐกิจและสังคมที่เป็นมิตรกับสิ่งแวดล้อม
  - (๑) รักษาความมั่นคงของฐานทรัพยากร สร้างสมดุลระหว่างการอนุรักษ์และการใช้ประโยชน์อย่างยั่งยืนและเป็นธรรม
  - (๒) ขับเคลื่อนประเทศสู่เศรษฐกิจและสังคมที่เป็นมิตรต่อสิ่งแวดล้อม
  - (๓) เพิ่มขีดความสามารถในการรับมือภัยพิบัติและการเปลี่ยนแปลงสภาพภูมิอากาศ
  - (๔) เพิ่มประสิทธิภาพและเสริมสร้างธรรมาภิบาลในการบริหารจัดการทรัพยากรธรรมชาติและสิ่งแวดล้อม
  - (๕) มีการบริหารจัดการน้ำให้สมดุลระหว่างการอุปสงค์และอุปทานของน้ำ
- ๕) การบริหารราชการแผ่นดินที่มีประสิทธิภาพ
  - (๑) การบริหารงานภาครัฐที่โปร่งใส เป็นธรรม มีประสิทธิภาพ และมีส่วนร่วม
  - (๒) จัดการทุจริตคอร์รัปชัน
  - (๓) มีการกระจายอำนาจที่เหมาะสม

### ๑.๓ THAILAND ๔.๐

รัฐบาล พล.อ.ประยุทธ์ จันทร์โอชา มุ่งมั่นในการนำ “โมเดลประเทศไทย ๔.๐” หรือ “ไทยแลนด์ ๔.๐” มาใช้เพื่อผลักดันประเทศให้หลุดพ้นกับดัก ๓ กับดักที่กำลังเผชิญ ทั้ง ๑) กับดักประเทศรายได้ปานกลาง (Middle Income Trap) ๒) กับดักความเหลื่อมล้ำ (Inequality Trap) ๓) กับดักความไม่สมดุลของการพัฒนา (Imbalance Trap) เป้าหมายเพื่อนำประเทศมุ่งสู่ความมั่นคง มั่งคั่ง และยั่งยืน อย่างเป็นรูปธรรม ผ่านโมเดลนี้

ก่อนหน้าที่จะมีการพัฒนาประเทศไทย ๔.๐ นั้น ไทยเริ่มก้าวสู่โมเดลไทยแลนด์ ๑.๐ หลังจากเริ่มต้นพัฒนาภาคเกษตรกรรม แล้วจึงค่อยปรับมาสู่ไทยแลนด์ ๒.๐ การลงทุนอุตสาหกรรมเบาที่มุ่งเน้นแรงงานราคาต่ำ เช่น สิ่งทอ อาหาร และมาสู่ ไทยแลนด์ ๓.๐ มุ่งเน้นการส่งเสริมการลงทุนในอุตสาหกรรมหนัก ซึ่งการพัฒนาของประเทศไทยใน ๓ ช่วงแรกนั้น ไทยมีการอัตราการขยายตัวทางเศรษฐกิจสูงสุดเฉลี่ยถึง ๗% ต่อปี แต่มาถึงจุดหนึ่งหลังปี ๒๕๔๐ อัตราการขยายตัวทางเศรษฐกิจลดลงมาเป็น ๓-๔% ต่อปี

เหตุผลสำคัญเพราะไทยไม่เคยปรับโครงสร้างเศรษฐกิจอย่างจริงจังมาก่อน และไม่เคยมีการพัฒนาเทคโนโลยีของตัวเอง แรงงานไม่ได้มีทักษะจนกลายเป็นปัญหาความเหลื่อมล้ำของโอกาส ซึ่งในช่วงนี้รัฐบาลต้องการก้าวกระโดดข้ามหุบเหว ซึ่งต้องใช้ความกล้าหาญทางการเมือง และต้องใช้พลังที่เรียกว่าพลังประชารัฐในการขับเคลื่อนไทยแลนด์ ๔.๐

๓ กลไกขับเคลื่อนประเทศไทย ๔.๐ กลไกขับเคลื่อน (Engines of Growth) ชุดใหม่ ประกอบด้วย

๑) Productive Growth Engine ซึ่งเป้าหมายสำคัญเพื่อปรับเปลี่ยนประเทศไทยสู่ประเทศที่มีรายได้สูง (High Income Country) ที่ขับเคลื่อนด้วยนวัตกรรม ปัญญา เทคโนโลยี และ ความคิดสร้างสรรค์ กลไกดังกล่าวประกอบไปด้วยการสร้างเครือข่ายความร่วมมือในรูปแบบประชารัฐ การบริหารจัดการสมัยใหม่ และการสร้างคลัสเตอร์ทางด้านเทคโนโลยี การพัฒนาขีดความสามารถด้านการวิจัยและพัฒนา การพัฒนาโมเดลธุรกิจที่ขับเคลื่อนด้วยนวัตกรรม กิจกรรมร่วมทุนรัฐและเอกชนในโครงการขนาดใหญ่ รวมถึงการบ่มเพาะธุรกิจด้านเทคโนโลยี เป็นต้น ซึ่งถือเป็นการตอบโจทย์ความพยายามในการก้าวข้ามกับดักประเทศรายได้ปานกลางที่ไทยกำลังเผชิญ

๒) Inclusive Growth Engine เพื่อให้ประชาชนได้รับประโยชน์และเป็นการกระจายรายได้ โอกาส และความมั่งคั่งที่เกิดขึ้น โดยกลไกนี้ ประกอบด้วย การสร้างคลัสเตอร์เศรษฐกิจระดับกลุ่มจังหวัด การพัฒนาเศรษฐกิจระดับฐานรากในชุมชน การส่งเสริมวิสาหกิจเพื่อสังคม เพื่อตอบโจทย์ประเด็นปัญหาและความท้าทายทางสังคมในมิติต่างๆ การสร้างสภาพแวดล้อมที่เอื้ออำนวยต่อการทำธุรกิจ การส่งเสริมและสนับสนุนให้วิสาหกิจขนาดกลางและขนาดย่อมเข้มแข็งและสามารถแข่งขันได้ในเวทีโลก การสร้างงานใหม่ๆ เพื่อรองรับการเปลี่ยนแปลงในอนาคต การยกระดับขีดความสามารถ การเสริมสร้างทักษะและการเติมเต็มศักยภาพของประชาชนให้ทันกับพลวัตการเปลี่ยนแปลงจากภายนอก และการจ่ายภาษีให้แก่ผู้มีรายได้ต่ำกว่าเกณฑ์ที่กำหนดแบบมีเงื่อนไข (Negative Income Tax) เพื่อแก้ไขกับดักความเหลื่อมล้ำที่เกิดขึ้นในปัจจุบัน

๓) Green Growth Engine การสร้างความมั่งคั่งของไทยในอนาคต จะต้องคำนึงถึงการพัฒนาและใช้เทคโนโลยีที่เป็นมิตรต่อสิ่งแวดล้อม เพื่อตอบโจทย์การหลุดออกจากกับดักความไม่สมดุลของการพัฒนาระหว่างคนกับสภาพแวดล้อม โดยกลไกนี้ประกอบด้วย การมุ่งเน้นการใช้พลังงานทดแทน การปรับแนวคิดจากเดิมที่คำนึงถึงความได้เปรียบเรื่องต้นทุน (Cost Advantage) เป็นหลัก มาสู่การคำนึงถึงประโยชน์ที่ได้จากการลดความสูญเสียที่เกิดขึ้นทั้งระบบ (Lost Advantage) หัวใจสำคัญอยู่ที่การพัฒนากระบวนการผลิตให้ส่งผลกระทบต่อสิ่งแวดล้อมน้อยที่สุด อันจะเกิดประโยชน์กับประเทศและประชาคมโลกด้วยในเวลาเดียวกัน

ทั้ง ๓ กลไกขับเคลื่อน “ประเทศไทย ๔.๐” ถือเป็น การปฏิรูปประเทศไทยไปสู่ความมั่งคั่งอย่างมั่นคงและยั่งยืน เพื่อให้หลุดพ้นจากกับดักประเทศที่มีรายได้ปานกลาง ซึ่งถือเป็นเปลี่ยนโมเดลเศรษฐกิจจากการพึ่งพาการลงทุนต่างประเทศ มีการลงทุนการวิจัยและพัฒนาตัวเองน้อยมากโดยมุ่งเน้นการพัฒนาการศึกษาคน สร้างการวิจัยและพัฒนา โครงสร้างเศรษฐกิจ ให้ไทยสามารถอยู่ได้ในศตวรรษที่ ๒๑ ซึ่งรัฐบาลต้องกล้าพอที่จะถอดกับดักจากการดึงเงินลงทุนต่างประเทศ เอาเทคโนโลยีของต่างชาติมา และต้องยืนอยู่บนขาตัวเองในระดับหนึ่ง



**๑.๔ กรมส่งเสริมการปกครองท้องถิ่นวิสัยทัศน์ (Vision)**

“ส่งเสริมองค์กรปกครองส่วนท้องถิ่นให้จัดบริการสาธารณะได้ตามมาตรฐาน เพื่อประชาชนมีคุณภาพชีวิตที่ดี”

**ค่านิยม (Value)**

“มืออาชีพ คิดสร้างสรรค์ ยึดมั่นธรรมาภิบาล”

**พันธกิจ (Mission)**

๑. ส่งเสริมสนับสนุนองค์กรปกครองส่วนท้องถิ่นให้มีความเข้าใจในการจัดบริการสาธารณะตามมาตรฐานการดำเนินงาน

๒. พัฒนาปรับปรุงองค์กรปกครองส่วนท้องถิ่นให้มีความสามารถในการจัดบริการสาธารณะได้อย่างทั่วถึง

๓. ส่งเสริมสนับสนุนการดำเนินงานขององค์กรปกครองส่วนท้องถิ่นให้เป็นไปตามมาตรฐานบริการสาธารณะ

๔. ส่งเสริมการติดตามประเมินผลการดำเนินงานขององค์กรปกครองส่วนท้องถิ่นให้เป็นไปตามมาตรฐานบริการสาธารณะ

๕. บริหารและพัฒนากรมส่งเสริมการปกครองท้องถิ่นให้สามารถปฏิบัติงานตามอำนาจหน้าที่กฎหมายและนโยบายที่กำหนด

**ประเด็นยุทธศาสตร์ (Strategic Issues) ๕ ประเด็น ดังนี้**

ประเด็นยุทธศาสตร์ที่ ๑ : การพัฒนาผู้บริหาร สมาชิกสภา และบุคลากรท้องถิ่นในการปฏิบัติงาน ตามมาตรฐานบริการสาธารณะ

ประเด็นยุทธศาสตร์ที่ ๒ : การพัฒนาระบบการเงิน การคลัง และปรับปรุงระเบียบกฎหมาย รองรับ การปฏิบัติงานขององค์กรปกครองส่วนท้องถิ่น

ประเด็นยุทธศาสตร์ที่ ๓ : การส่งเสริม สนับสนุน และพัฒนาการดำเนินการจัดบริการสาธารณะ ขององค์กรปกครองส่วนท้องถิ่นให้มีมาตรฐาน

ประเด็นยุทธศาสตร์ที่ ๔ : การพัฒนาวางระบบและดำเนินการติดตามประเมินผลการปฏิบัติงาน ขององค์กรปกครองส่วนท้องถิ่น

ประเด็นยุทธศาสตร์ที่ ๕ : การส่งเสริมการปฏิบัติงานของกรมส่งเสริมการปกครองท้องถิ่นตามอำนาจหน้าที่ภารกิจ และนโยบายที่ได้รับมอบหมาย

## ๑.๕ แผนพัฒนาภาค/แผนพัฒนากลุ่มจังหวัด/แผนพัฒนาจังหวัด

### ๑) ยุทธศาสตร์การพัฒนาภาคตะวันออกเฉียงเหนือ

(๑) เพิ่มศักยภาพการแข่งขันด้านเศรษฐกิจ โดยการยกมาตรฐานและประสิทธิภาพการผลิต การเกษตร การพัฒนาศักยภาพการประกอบการด้านอุตสาหกรรม อุตสาหกรรมบริการและการท่องเที่ยว การตั้งองค์กรร่วมภาครัฐและเอกชนระดับพื้นที่เพื่อส่งเสริมอำนวยความสะดวกด้านการค้าการลงทุน และส่งเสริมความร่วมมือทางเศรษฐกิจกับประเทศเพื่อนบ้าน

(๒) สร้างคนให้มีคุณภาพ เพื่อพัฒนาคนให้มีสุขภาวะดีทั้งร่างกาย จิตใจและสติปัญญา รอบรู้ เท่าทัน การเปลี่ยนแปลง สามารถดำรงชีพได้อย่างมีคุณภาพ

(๓) สร้างสังคมและเศรษฐกิจฐานรากให้เข้มแข็ง เพื่อสร้างความมั่นคงด้านอาหาร แก้ไขปัญหาความยากจน หนี้สิน และการออมของครัวเรือน มีสัมมาอาชีพที่มั่นคง สามารถพึ่งพาตนเองและดูแลครอบครัว ได้อย่างอบอุ่น

(๔) พื้นฟูทรัพยากรธรรมชาติและสิ่งแวดล้อมให้สมบูรณ์ โดยเร่งอนุรักษ์และฟื้นฟูพื้นที่ป่าไม้ให้ได้ ๑๕.๙ ล้านไร่ หรือร้อยละ ๒๕ ของพื้นที่ภาค ป้องกันการรุกพื้นที่ชุ่มน้ำ พัฒนาแหล่งน้ำและระบบชลประทาน พื้นฟูดิน ยับยั้งการแพร่กระจายดินเค็ม และเพิ่มประสิทธิภาพการจัดการโดยส่งเสริมทำเกษตรอินทรีย์

#### ทิศทางการพัฒนากลุ่มจังหวัดและจังหวัด

(๑) กลุ่มภาคตะวันออกเฉียงเหนือตอนบน ๑ ประกอบด้วยอุดรธานี หนองคาย หนองบัวลำภู และเลย) เน้นการฟื้นฟูระบบนิเวศน์เพื่อรักษาสมดุลธรรมชาติ การปรับโครงสร้างการผลิตด้านการเกษตร การส่งเสริมการค้า การลงทุนและการท่องเที่ยวเชื่อมโยงกับประเทศเพื่อนบ้าน

(๒) กลุ่มภาคตะวันออกเฉียงเหนือตอนบน ๒ ประกอบด้วย สกลนคร นครพนม และมุกดาหาร เน้นให้ความสำคัญกับความร่วมมือทางเศรษฐกิจกับประเทศเพื่อนบ้าน เพิ่มประสิทธิภาพการผลิตสินค้าการเกษตร ส่งเสริมพื้นที่ชลประทาน การทำปศุสัตว์โดยเฉพาะโคเนื้อ

(๓) กลุ่มภาคตะวันออกเฉียงเหนือตอนกลาง ประกอบด้วย ขอนแก่น กาฬสินธุ์ มหาสารคาม และร้อยเอ็ด เน้นการพัฒนาโครงสร้างพื้นฐานของเมืองรองรับการเป็นศูนย์กลางการค้าบริการ และการลงทุนของภาค การใช้ประโยชน์พื้นที่ชลประทานให้เกิดประโยชน์สูงสุด การทำการเกษตรก้าวหน้า การเตรียมการรองรับ อุตสาหกรรมพลังงานทดแทน (Ethanol) ควบคู่กับการเพิ่มประสิทธิภาพการผลิต

(๔) กลุ่มภาคตะวันออกเฉียงเหนือตอนล่าง ๑ ประกอบด้วย นครราชสีมา ชัยภูมิ บุรีรัมย์ สุรินทร์ มุ่งเน้นการพัฒนาระบบชลประทานให้เต็มศักยภาพ การเตรียมการรองรับอุตสาหกรรมพลังงานทดแทน (Ethanol) พัฒนาการท่องเที่ยวทั้งการท่องเที่ยวเชิงนิเวศน์และอารยธรรมขอมด้วยการสร้างคุณค่าเพิ่ม และพัฒนาเส้นทาง

(๕) กลุ่มภาคตะวันออกเฉียงเหนือตอนล่าง ๒ ประกอบด้วย อุบลราชธานี ศรีสะเกษ ยโสธร และอำนาจเจริญ มุ่งเน้นการพัฒนาแหล่งน้ำ และระบบบริหารจัดการเพื่อแก้ไขปัญหาหน้าท่วมและขาดแคลนน้ำ การสร้างงานและรายได้จากการท่องเที่ยวให้มากขึ้น

#### โครงการที่สำคัญ (Flagship Project)

(๑) โครงการผลิตข้าวหอมมะลิอินทรีย์ในทุ่งกุลาร้องไห้เพื่อการส่งออก

(๒) โครงการพัฒนาเมืองมุกดาหารเป็นประตูสู่อินโดจีน

(๓) โครงการพัฒนาเส้นทางท่องเที่ยวอารยธรรมขอม

- (๔) โครงการจัดการผลิตเอทานอลในภาคอีสาน
- (๕) โครงการยกมาตรฐานการเรียนการสอนด้วยระบบศึกษาทางไกล
- (๖) โครงการเกษตรยั่งยืนเพื่อชุมชนเข้มแข็ง
- (๗) โครงการฟื้นฟูลุ่มน้ำชีตอนบนและลุ่มน้ำมูลตอนบนแบบบูรณาการเพื่อการผลิตที่ยั่งยืน

## ๒) แผนพัฒนากลุ่มจังหวัดภาคตะวันออกเฉียงเหนือตอนล่าง ๒ (พ.ศ.๒๕๖๑-๒๕๖๕) ฉบับทบทวน

ปีงบประมาณ พ.ศ. ๒๕๖๓

วิสัยทัศน์ “อุตสาหกรรมเกษตรแปรรูปและเกษตรอินทรีย์เพิ่มมูลค่า การท่องเที่ยวเชิงคุณภาพ การค้าชายแดนได้มาตรฐานสากล”

### เป้าประสงค์รวม

- (๑) พัฒนาอุตสาหกรรมเกษตรแปรรูปและผลิตสินค้าเกษตรตามมาตรฐานเกษตรอินทรีย์เพื่อเพิ่มมูลค่า
- (๒) พัฒนาการท่องเที่ยวโดยยกระดับมูลค่าและคุณค่าเพื่อเพิ่มศักยภาพในการแข่งขัน
- (๓) พัฒนาวิสาหกิจชุมชน สหกรณ์ ผู้ประกอบการ เพื่อเพิ่มมูลค่าการค้าชายแดน
- (๔) ยกระดับคุณภาพชีวิตและความเป็นอยู่ของประชาชน
- (๕) เพิ่มทักษะและความรู้ให้ประชาชน
- (๖) ทรัพยากรธรรมชาติได้รับการอนุรักษ์และฟื้นฟูให้มีสภาพอุดมสมบูรณ์
- (๗) การพัฒนาและเสริมสร้างคนในทุกภาคส่วนให้มีความพร้อมและมีส่วนร่วมในการแก้ไขปัญหาด้าน

ความมั่นคง

### ตัวชี้วัดความสำเร็จตามเป้าหมายการพัฒนาจังหวัด

- (๑) เพิ่มมูลค่าผลิตภัณฑ์มวลรวมกลุ่มจังหวัด ภาคการเกษตรเพิ่มขึ้นร้อยละ ๓ ต่อปี
- (๒) มีรายได้จากการท่องเที่ยวเพิ่มขึ้นทุกปี เป้าหมาย ๕ ปี รวมร้อยละ ๒๓
- (๓) ร้อยละที่เพิ่มขึ้นของมูลค่าการค้าชายแดน เป้าหมาย ร้อยละ ๓.๕ ต่อปี
- (๔) ร้อยละของประชาชนที่ได้รับการพัฒนาคุณภาพชีวิต เป้าหมาย ร้อยละ ๘๐ ต่อปี
- (๕) ร้อยละของแรงงานที่เข้ารับการพัฒนามีทักษะฝีมือเพิ่มขึ้น ร้อยละ ๖๐ ต่อปี
- (๖) ร้อยละที่เพิ่มขึ้นของการใช้พลังงานทดแทน เป้าหมาย ร้อยละ ๑ ต่อปี
- (๗) ร้อยละของทรัพยากรธรรมชาติที่ได้รับการพัฒนาและอนุรักษ์ฟื้นฟู ป้องกันและมีสภาพคงอยู่อย่างยั่งยืนเป้าหมาย ร้อยละ ๐.๒๐ ต่อปี

(๘) ร้อยละของจำนวนเหตุการณ์ที่ส่งผลกระทบต่อความมั่นคงลดลง เป้าหมาย ร้อยละ ๐ ต่อปี

### ประเด็นการพัฒนาของกลุ่มจังหวัด

- (๑) การส่งเสริมเกษตรอินทรีย์ การค้าการลงทุน และการท่องเที่ยว
- (๒) การพัฒนาทรัพยากรมนุษย์ สร้างโอกาส และความเสมอภาคทางสังคม
- (๓) การสร้างการเติบโตบนคุณภาพชีวิตที่เป็นมิตรกับสิ่งแวดล้อม
- (๔) การเสริมสร้างความมั่นคง

## ๓) ยุทธศาสตร์การพัฒนาจังหวัดยโสธร

เป้าหมายการพัฒนาจังหวัดยโสธร “ยโสธรเมืองเกษตรอินทรีย์ เมืองแห่งวิถีอีสาน”

### พันธกิจของจังหวัดยโสธร

- ๑) ส่งเสริมและพัฒนาศักยภาพการบริหารทรัพยากรการเกษตรเป็นเกษตรอินทรีย์และเกษตรปลอดภัย ไม่กระทบสิ่งแวดล้อมและให้มีมูลค่าเพิ่มสูงขึ้น

๒) สนับสนุนและผลักดันให้จังหวัดมีความโดดเด่น และชัดเจนในฐานะจังหวัดที่ดำรงความเป็นชุมชนอีสาน โดยเน้นการรณรงค์ให้ ความสำคัญกับวัฒนธรรม ค่านิยม และประเพณีอีสาน ซึ่งมีการผสมผสานกับการเปลี่ยนแปลงของสังคมสมัยใหม่อย่างกลมกลืน ขยายโอกาสด้านอุดมศึกษาในจังหวัด

๓) ผลักดันให้ภาคประชาสังคมมีการดำเนินชีวิตตามแนวทางเศรษฐกิจพอเพียงเพื่อทำให้เกิดความเจริญก้าวหน้าทางเศรษฐกิจอย่างยั่งยืน และเพื่อสร้างภูมิคุ้มกัน ให้สามารถรองรับการเปลี่ยนแปลงอย่างมีประสิทธิภาพ

#### จุดเน้นทางยุทธศาสตร์ (Positioning) จังหวัด

๑) เมืองเกษตรอินทรีย์

๒) เมืองท่องเที่ยว

๓) เมืองวิถีอีสาน

#### เป้าหมายการพัฒนาจังหวัด

๑) ผลิตภัณฑ์มวลรวมของจังหวัด (GPP) เพิ่มขึ้น

๒) ประชาชนมีคุณภาพชีวิตที่ดีเพิ่มขึ้น

#### ประเด็นและแนวทางการพัฒนาจังหวัด

ประเด็นการพัฒนาที่ ๑ : ส่งเสริมเกษตรอินทรีย์ครบวงจรและได้มาตรฐาน

ประเด็นการพัฒนาที่ ๒ : ส่งเสริมภูมิปัญญาท้องถิ่น วัฒนธรรมประเพณีและการค้า การท่องเที่ยว

ประเด็นการพัฒนาที่ ๓ : ยกระดับคุณภาพชีวิต เสริมสร้างความเข้มแข็งและความมั่นคงของครอบครัว

ชุมชน และสังคม

ประเด็นการพัฒนาที่ ๔ : อนุรักษ์ ฟื้นฟู พัฒนา ทรัพยากรธรรมชาติ และสิ่งแวดล้อม

#### ๑.๖ ยุทธศาสตร์การพัฒนาขององค์กรปกครองส่วนท้องถิ่นในเขตจังหวัดยโสธร (พ.ศ.๒๕๖๑-๒๕๖๕)

วิสัยทัศน์ “ยโสธรเมืองเกษตรอินทรีย์ประชาชนมีความสุขและการท่องเที่ยวที่เป็นมิตรกับสิ่งแวดล้อม”

จุดเน้นทางยุทธศาสตร์ เมืองเกษตรอินทรีย์

#### เป้าหมายการพัฒนาท้องถิ่น

๑. ผลผลิตรวมของประชาชนท้องถิ่นเพิ่มขึ้น

๒. ประชาชนมีคุณภาพชีวิตที่ดี

#### ยุทธศาสตร์การพัฒนา

ประเด็นยุทธศาสตร์ที่ ๑ ยุทธศาสตร์ด้านเกษตรอินทรีย์

ประเด็นยุทธศาสตร์ที่ ๒ ยุทธศาสตร์ด้านโครงสร้างพื้นฐาน

ประเด็นยุทธศาสตร์ที่ ๓ ยุทธศาสตร์ด้านส่งเสริมการท่องเที่ยวและภูมิปัญญาท้องถิ่นวัฒนธรรม ประเพณี

ประเด็นยุทธศาสตร์ที่ ๔ ยุทธศาสตร์ด้านยกระดับคุณภาพชีวิตของประชาชนในท้องถิ่น

ประเด็นยุทธศาสตร์ที่ ๕ ยุทธศาสตร์ด้านอนุรักษ์ ฟื้นฟู พัฒนาทรัพยากรธรรมชาติและสิ่งแวดล้อมอย่างยั่งยืน

#### ๑.๗ ยุทธศาสตร์การพัฒนาของอำเภอป่าติ้ว

วิสัยทัศน์ : เมืองน่าอยู่ มุ่งสู่เกษตรอินทรีย์ เศรษฐกิจดีแบบพอเพียง”

#### ยุทธศาสตร์การพัฒนา มีดังนี้

๑. ยกระดับคุณภาพชีวิต เสริมสร้างความเข้มแข็งของครอบครัวและชุมชน

๒. อนุรักษ์ ฟื้นฟู พัฒนา ทรัพยากรธรรมชาติและสิ่งแวดล้อม

๓. ส่งเสริมภูมิปัญญาท้องถิ่น วัฒนธรรม ประเพณี และการท่องเที่ยว

๔. ส่งเสริมการเกษตรปลอดภัย และเกษตรอินทรีย์ครบวงจร

## ๒. ยุทธศาสตร์ขององค์การบริหารส่วนตำบลกระจาย

### ๒.๑ วิสัยทัศน์ (VISION)

มีเศรษฐกิจแบบพอเพียง เป็นเมืองน่าอยู่ ทำเกษตรอินทรีย์สู่สากล ประชาชนมีส่วนร่วม แหล่งรวมงานประเพณี มีการพัฒนาอย่างสมดุลย์

### ๒.๒ ยุทธศาสตร์ (strategic)

๑. การพัฒนาโครงสร้างพื้นฐาน
๒. การส่งเสริมคุณภาพชีวิต และวัฒนธรรม ประเพณี การท่องเที่ยว
๓. การส่งเสริมเกษตรครบวงจร และการอนุรักษ์ทรัพยากรธรรมชาติสิ่งแวดล้อม
๔. การบริหารจัดการที่ดี และประชาชนมีส่วนร่วมในการพัฒนา

### ๒.๓ เป้าประสงค์ (Target)

๑. เพื่อให้มีโครงสร้างพื้นฐานที่ได้มาตรฐาน
๒. เพื่อให้ประชาชนมีคุณภาพชีวิตที่ดีขึ้น และส่งเสริมวัฒนธรรม ประเพณี การท่องเที่ยว
๓. เพื่อส่งเสริมการเกษตรครบวงจร และอนุรักษ์ทรัพยากรธรรมชาติสิ่งแวดล้อมอย่างยั่งยืน
๔. เพื่อการบริหารจัดการที่ดี และประชาชนมีส่วนร่วมในการพัฒนา

### ๒.๔ ตัวชี้วัด

๑. ร้อยละของประชาชนที่พึงพอใจต่อโครงสร้างพื้นฐานที่ได้มาตรฐาน
๒. ร้อยละของประชาชนที่พึงพอใจต่อโครงการที่ส่งเสริมคุณภาพชีวิต และวัฒนธรรม ประเพณี การท่องเที่ยว
๓. ร้อยละของประชาชนที่พึงพอใจต่อโครงการที่ส่งเสริมการเกษตรครบวงจร และอนุรักษ์ทรัพยากรธรรมชาติสิ่งแวดล้อม
๔. ร้อยละของประชาชนที่พึงพอใจต่อโครงการที่บริหารจัดการที่ดี และประชาชนมีส่วนร่วมในการพัฒนา

### ๒.๕ พันธกิจ

๑. สามารถพัฒนาโครงสร้างพื้นฐานที่ได้มาตรฐาน
๒. สามารถส่งเสริมและพัฒนาคุณภาพชีวิต และวัฒนธรรม ประเพณี การท่องเที่ยว
๓. สามารถส่งเสริมการเกษตรครบวงจร และอนุรักษ์ทรัพยากรธรรมชาติสิ่งแวดล้อมอย่างยั่งยืน
๔. สามารถส่งเสริมและพัฒนาการบริหารจัดการที่ดี และประชาชนมีส่วนร่วมในการพัฒนา

## ๒.๖ ค่าเป้าหมาย

ตัวชี้วัด	ระดับคะแนนค่าเป้าหมาย					หมายเหตุ
	๑	๒	๓	๔	๕	
ร้อยละของประชาชนที่พึงพอใจต่อโครงสร้างพื้นฐานที่ได้มาตรฐาน	ร้อยละ ๒๐	ร้อยละ ๔๐	ร้อยละ ๖๐	ร้อยละ ๘๐	ร้อยละ ๑๐๐	
ร้อยละของประชาชนที่พึงพอใจต่อโครงการส่งเสริมและพัฒนาคุณภาพชีวิต และวัฒนธรรม ประเพณี การท่องเที่ยว	ร้อยละ ๒๐	ร้อยละ ๔๐	ร้อยละ ๖๐	ร้อยละ ๘๐	ร้อยละ ๑๐๐	
ร้อยละของประชาชนที่พึงพอใจต่อโครงการที่ส่งเสริมการเกษตรครบวงจร และอนุรักษ์ทรัพยากรธรรมชาติสิ่งแวดล้อมอย่างยั่งยืน	ร้อยละ ๒๐	ร้อยละ ๔๐	ร้อยละ ๖๐	ร้อยละ ๘๐	ร้อยละ ๑๐๐	
ร้อยละของประชาชนที่พึงพอใจต่อโครงการบริหารจัดการที่ดี และประชาชนมีส่วนร่วมในการพัฒนา	ร้อยละ ๒๐	ร้อยละ ๔๐	ร้อยละ ๖๐	ร้อยละ ๘๐	ร้อยละ ๑๐๐	

## ๒.๗ กลยุทธ์

ตัวชี้วัด	กลยุทธ์	หมายเหตุ
ร้อยละของประชาชนที่พึงพอใจต่อโครงสร้างพื้นฐานที่ได้มาตรฐาน	(๑) เส้นทางคมนาคมที่เพิ่มขึ้น/ได้รับการบำรุงรักษาเพิ่มขึ้น (๒) ราง/คลองระบายระบายน้ำที่เพิ่มขึ้น/ได้รับการบำรุงรักษาเพิ่มขึ้น (๓) ปริมาณการขยายเขตไฟฟ้าและไฟฟ้าสาธารณะที่เพิ่มขึ้น/ได้รับการบำรุงรักษาเพิ่มขึ้น (๔) ระบบประปาที่ก่อสร้าง/ได้รับการบำรุงรักษาเพิ่มขึ้น	
ร้อยละของประชาชนที่พึงพอใจต่อโครงการส่งเสริมและพัฒนาคุณภาพชีวิต และวัฒนธรรม ประเพณี การท่องเที่ยว	(๑) ยกระดับคุณภาพชีวิตและเสริมสร้างชุมชนสู่ความเข้มแข็งในทุกด้าน (๒) ส่งเสริมวัฒนธรรม ประเพณี การท่องเที่ยว	
ร้อยละของประชาชนที่พึงพอใจต่อโครงการที่ส่งเสริมการเกษตรครบวงจร และอนุรักษ์ทรัพยากรธรรมชาติสิ่งแวดล้อมอย่างยั่งยืน	(๑) ส่งเสริมและสนับสนุนการเกษตรครบวงจร (๒) การอนุรักษ์และบริหารจัดการทรัพยากรธรรมชาติและสิ่งแวดล้อม	
ร้อยละของประชาชนที่พึงพอใจต่อโครงการบริหารจัดการที่ดี และประชาชนมีส่วนร่วมในการพัฒนา	(๑) พัฒนาและยกระดับคุณภาพการบริหารจัดการที่ดี (๒) ส่งเสริมการมีส่วนร่วมของประชาชนในการพัฒนา	

## ยุทธศาสตร์ที่ ๑ การพัฒนาโครงสร้างพื้นฐาน

### ๑) เป้าประสงค์ (target)

-เพื่อให้มีโครงสร้างพื้นฐานที่ได้มาตรฐาน

### ๒) กลยุทธ์ (strategy)

กลยุทธ์ (strategy)	เป้าประสงค์ (target)	ตัวชี้วัดกลยุทธ์ (strategy indicators)
(๑) เส้นทางคมนาคมที่เพิ่มขึ้น/ได้รับการบำรุงรักษาเพิ่มขึ้น (๒) ราง/คลองระบายระบายน้ำที่เพิ่มขึ้น/ได้รับการบำรุงรักษาเพิ่มขึ้น (๓) ปริมาณการขยายเขตไฟฟ้าและไฟฟ้าสาธารณะที่เพิ่มขึ้น/ได้รับการบำรุงรักษาเพิ่มขึ้น (๔) ระบบประปาที่ก่อสร้าง/ได้รับการบำรุงรักษาเพิ่มขึ้น	-เพื่อให้มีโครงสร้างพื้นฐานที่ได้มาตรฐาน	ร้อยละของโครงสร้างพื้นฐานที่ได้มาตรฐานที่เพิ่มขึ้น

### ๓) ค่าเป้าหมาย (goal)

ค่าเป้าหมาย (goal)	เป้าประสงค์ (Target)	กลยุทธ์ (strategy)	ตัวชี้วัดค่าเป้าหมาย (goal indicators)
(๑) จัดให้มีเส้นทางคมนาคมที่เพิ่มขึ้น/ได้รับการบำรุงรักษาเพิ่มขึ้น (๒) จัดให้มีราง/คลองระบายระบายน้ำที่เพิ่มขึ้น/ได้รับการบำรุงรักษาเพิ่มขึ้น (๓) จัดให้มีการขยายเขตไฟฟ้าและไฟฟ้าสาธารณะที่เพิ่มขึ้น/ได้รับการบำรุงรักษาเพิ่มขึ้น (๔) จัดให้มีระบบประปาที่ก่อสร้าง/ได้รับการบำรุงรักษาเพิ่มขึ้น	-เพื่อให้มีโครงสร้างพื้นฐานที่ได้มาตรฐาน	(๑) เส้นทางคมนาคมที่เพิ่มขึ้น/ได้รับการบำรุงรักษาเพิ่มขึ้น (๒) ราง/คลองระบายระบายน้ำที่เพิ่มขึ้น/ได้รับการบำรุงรักษาเพิ่มขึ้น (๓) ปริมาณการขยายเขตไฟฟ้าและไฟฟ้าสาธารณะที่เพิ่มขึ้น/ได้รับการบำรุงรักษาเพิ่มขึ้น (๔) ระบบประปาที่ก่อสร้าง/ได้รับการบำรุงรักษาเพิ่มขึ้น	(๑) ร้อยละของเส้นทางคมนาคมที่เพิ่มขึ้น/ได้รับการบำรุงรักษาเพิ่มขึ้น (๒) ร้อยละของราง/คลองระบายระบายน้ำที่เพิ่มขึ้น/ได้รับการบำรุงรักษาเพิ่มขึ้น (๓) ร้อยละปริมาณการขยายเขตไฟฟ้าและไฟฟ้าสาธารณะที่เพิ่มขึ้น/ได้รับการบำรุงรักษาเพิ่มขึ้น (๔) ร้อยละของระบบประปาที่ก่อสร้าง/ได้รับการบำรุงรักษาเพิ่มขึ้น

## ๔) แนวทางการพัฒนา (development)

แนวทางการพัฒนา (development)	ค่าเป้าหมาย (goal)	เป้าประสงค์ (Target)	กลยุทธ์ (strategy)	ตัวชี้วัดแนวทางการพัฒนา (development indicators)
(๑)ด้านการคมนาคมและขนส่ง (๒)ด้านสาธารณูปโภค และสาธารณูปการ	ประชาชนได้ใช้โครงสร้างพื้นฐานที่ดีมีมาตรฐาน	-เพื่อให้มีโครงสร้างพื้นฐานที่ได้มาตรฐาน	(๑) เส้นทางคมนาคมที่เพิ่มขึ้น/ได้รับการบำรุงรักษาเพิ่มขึ้น (๒) ราง/คลองระบายระบายน้ำที่เพิ่มขึ้น/ได้รับการบำรุงรักษาเพิ่มขึ้น (๓) ปริมาณการขยายเขตไฟฟ้าและไฟฟ้าสาธารณะที่เพิ่มขึ้น/ได้รับการบำรุงรักษาเพิ่มขึ้น (๔) ระบบประปาที่ก่อสร้าง/ได้รับการบำรุงรักษาเพิ่มขึ้น	ร้อยละ ๘๐ ของความพึงพอใจของประชาชน

## ๕) หน่วยงานรับผิดชอบหลัก

๑) กองช่าง

## ๖) ความเชื่อมโยง

-ยุทธศาสตร์ชาติ ๒๐ ปี ยุทธศาสตร์ที่ ๓ การพัฒนาและเสริมสร้างศักยภาพคน

-แผนพัฒนาเศรษฐกิจและสังคมแห่งชาติ ฉบับที่ ๑๒ ยุทธศาสตร์ที่ ๓ การสร้างความเข้มแข็งทางเศรษฐกิจและแข่งขันได้อย่างยั่งยืน

- THAILAND ๔.๐ ประเด็น เปลี่ยนจาก Traditional Services ซึ่งมีการสร้างมูลค่าค่อนข้างต่ำ ไปสู่ High Value Services

- ยุทธศาสตร์กลุ่มจังหวัด ยุทธศาสตร์ที่ ๒ พัฒนาคุณภาพการท่องเที่ยวให้ได้ระดับมาตรฐานและยั่งยืน

-ยุทธศาสตร์จังหวัด ยุทธศาสตร์ที่ ๓ ยกระดับคุณภาพชีวิต เสริมสร้างความเข้มแข็งและความมั่นคงของครอบครัว ชุมชน และสังคม

-ยุทธศาสตร์การพัฒนาของ อปท.ในเขตจังหวัด ยุทธศาสตร์ที่ ๑ ส่งเสริมภาคการเกษตร การพัฒนาแหล่งน้ำและโครงสร้างพื้นฐานให้ได้มาตรฐาน

## ยุทธศาสตร์ที่ ๒ การส่งเสริมคุณภาพชีวิต ภาคการเกษตร และสังคมแห่งคุณธรรม

### ๑) เป้าประสงค์ (target)

- เพื่อให้ประชาชนมีคุณภาพชีวิตที่ดีขึ้น และส่งเสริมวัฒนธรรม ประเพณี การท่องเที่ยว

### ๒) กลยุทธ์ (strategy)

กลยุทธ์ (strategy)	เป้าประสงค์ (target)	ตัวชี้วัดกลยุทธ์ (strategy indicators)
(๑) ยกกระดับคุณภาพชีวิตและเสริมสร้างชุมชนสู่ความเข้มแข็งในทุกด้าน (๒) ส่งเสริมวัฒนธรรม ประเพณี การท่องเที่ยว	- เพื่อให้ประชาชนมีคุณภาพชีวิตที่ดีขึ้น และส่งเสริมวัฒนธรรม ประเพณี การท่องเที่ยว	ร้อยละโครงการที่ส่งเสริมคุณภาพชีวิต และการเกษตรครบวงจรที่เพิ่มขึ้น

### ๓) ค่าเป้าหมาย (goal)

ค่าเป้าหมาย (goal)	เป้าประสงค์ (Target)	กลยุทธ์ (strategy)	ตัวชี้วัดค่าเป้าหมาย (goal indicators)
(๑) จัดให้มีการยกระดับคุณภาพชีวิตและเสริมสร้างชุมชนสู่ความเข้มแข็งในทุกด้าน (๒) จัดให้มีการส่งเสริมและสนับสนุนการเกษตรแบบครบวงจร	- เพื่อให้ประชาชนมีคุณภาพชีวิตที่ดีขึ้น และส่งเสริมวัฒนธรรม ประเพณี การท่องเที่ยว	(๑) ยกกระดับคุณภาพชีวิตและเสริมสร้างชุมชนสู่ความเข้มแข็งในทุกด้าน (๒) ส่งเสริมวัฒนธรรม ประเพณี การท่องเที่ยว	(๑) ร้อยละของโครงการยกระดับคุณภาพชีวิตและเสริมสร้างชุมชนสู่ความเข้มแข็งในทุกด้าน (๒) ร้อยละของโครงการส่งเสริม และ สนับสนุน การเกษตรแบบครบวงจร

### ๔) แนวทางการพัฒนา (development)

แนวทางการพัฒนา (development)	ค่าเป้าหมาย (goal)	เป้าประสงค์ (Target)	กลยุทธ์ (strategy)	ตัวชี้วัดแนวทางการพัฒนา (development indicators)
(๑) ส่งเสริมและสนับสนุนภูมิปัญญาท้องถิ่น วัฒนธรรม ประเพณี (๒) ส่งเสริมการพัฒนาสตรี เด็ก เยาวชน ผู้สูงอายุ และผู้พิการ (๓) ป้องกันโรคและระงับโรคติดต่อ (๔) ส่งเสริมการประกอบอาชีพของประชาชน (๕) ส่งเสริมและสนับสนุนการท่องเที่ยว (๖) ส่งเสริมความรู้และการศึกษาให้เด็ก เยาวชน และประชาชน (๗) ป้องกันและแก้ไขปัญหาเสพติด (๘) ป้องกันและบรรเทาสาธารณภัย	ประชาชนมีชีวิตความเป็นอยู่ที่ดีขึ้น	-เพื่อให้ประชาชนมีคุณภาพชีวิตที่ดีขึ้น และส่งเสริมวัฒนธรรม ประเพณี การท่องเที่ยว	(๑) ยกกระดับคุณภาพชีวิตและเสริมสร้างชุมชนสู่ความเข้มแข็งในทุกด้าน (๒) ส่งเสริมวัฒนธรรม ประเพณี การท่องเที่ยว	ร้อยละ ๘๐ ของความพึงพอใจของประชาชน

## ๕) หน่วยงานรับผิดชอบหลัก

๑) กองการศึกษา

## ๖) ความเชื่อมโยง

- ยุทธศาสตร์ชาติ ๒๐ ปี ยุทธศาสตร์ที่ ๓ การพัฒนาและเสริมสร้างศักยภาพคน

- แผนพัฒนาเศรษฐกิจและสังคมแห่งชาติ ฉบับที่ ๑๒ ยุทธศาสตร์ที่ ๒ การเสริมความเป็นธรรมลดความ

เหลื่อมล้ำในสังคม

- แผนพัฒนาเศรษฐกิจและสังคมแห่งชาติ ฉบับที่ ๑๒ ยุทธศาสตร์ที่ ๓ การสร้างความเข้มแข็งทางเศรษฐกิจและแข่งขันได้อย่างยั่งยืน

- THAILAND ๔.๐ ประเด็น เปลี่ยนจาก Traditional Services ซึ่งมีการสร้างมูลค่าค่อนข้างต่ำ ไปสู่ High Value Services

- THAILAND ๔.๐ ประเด็น เปลี่ยนจากแรงงานทักษะต่ำไปสู่แรงงานที่มีความรู้ความเชี่ยวชาญและทักษะสูง

- ยุทธศาสตร์กลุ่มจังหวัด ยุทธศาสตร์ที่ ๒ พัฒนาคุณภาพการท่องเที่ยวให้ได้ระดับมาตรฐานและยั่งยืน

- ยุทธศาสตร์จังหวัด

ยุทธศาสตร์ที่ ๒ ส่งเสริมภูมิปัญญาท้องถิ่น วัฒนธรรมประเพณีและการค้า การท่องเที่ยว

ยุทธศาสตร์ที่ ๓ ยกระดับคุณภาพชีวิต เสริมสร้างความเข้มแข็งและความมั่นคงของครอบครัว ชุมชน

และสังคม

- ยุทธศาสตร์การพัฒนาของ อปท.ในเขตจังหวัด ยุทธศาสตร์ที่ ๒ การส่งเสริมคุณภาพชีวิต วัฒนธรรม

ประเพณีการค้าและการท่องเที่ยว

**ยุทธศาสตร์ที่ ๓ การส่งเสริมภูมิปัญญาท้องถิ่น วัฒนธรรม ประเพณี การท่องเที่ยว  
และการอนุรักษ์ทรัพยากรธรรมชาติสิ่งแวดล้อม**

**๑) เป้าประสงค์ (target)**

- เพื่อส่งเสริมการเกษตรครบวงจร และอนุรักษ์ทรัพยากรธรรมชาติสิ่งแวดล้อมอย่างยั่งยืน

**๒) กลยุทธ์ (strategy)**

กลยุทธ์ (strategy)	เป้าประสงค์ (target)	ตัวชี้วัดกลยุทธ์ (strategy indicators)
(๑) ส่งเสริมและสนับสนุนการเกษตรครบวงจร	-เพื่อส่งเสริมการเกษตรครบวงจร และอนุรักษ์	ร้อยละของโครงการส่งเสริมการเกษตรครบวงจร และอนุรักษ์
(๒) การบริหารจัดการทรัพยากรธรรมชาติและสิ่งแวดล้อม	ทรัพยากรธรรมชาติสิ่งแวดล้อมอย่างยั่งยืน	ทรัพยากรธรรมชาติสิ่งแวดล้อม

**๓) ค่าเป้าหมาย (goal)**

ค่าเป้าหมาย (goal)	เป้าประสงค์ (Target)	กลยุทธ์ (strategy)	ตัวชี้วัดค่าเป้าหมาย (goal indicators)
(๑) จัดให้มีการส่งเสริมและสนับสนุนการเกษตรครบวงจร	-เพื่อส่งเสริมการเกษตรครบวงจร และอนุรักษ์	(๑) ส่งเสริมและสนับสนุนการเกษตรครบวงจร	(๑) ร้อยละของโครงการส่งเสริมและสนับสนุนการเกษตรครบวงจร
(๒) จัดให้มีการบริหารจัดการทรัพยากรธรรมชาติและสิ่งแวดล้อม	ทรัพยากรธรรมชาติและสิ่งแวดล้อมอย่างยั่งยืน	(๒) การบริหารจัดการทรัพยากรธรรมชาติและสิ่งแวดล้อม	(๒) ร้อยละของโครงการบริหารจัดการทรัพยากรธรรมชาติและสิ่งแวดล้อม

**๔) แนวทางการพัฒนา (development)**

แนวทางการพัฒนา (development)	ค่าเป้าหมาย (goal)	เป้าประสงค์ (Target)	กลยุทธ์ (strategy)	ตัวชี้วัดแนวทางการพัฒนา (development indicators)
(๑) ส่งเสริมและสนับสนุนการเกษตรครบวงจร	(๑) จัดให้มีการส่งเสริมและสนับสนุนการเกษตรครบวงจร	-เพื่อส่งเสริมการเกษตรครบวงจร และอนุรักษ์	(๑) ส่งเสริมและสนับสนุนการเกษตรครบวงจร	ร้อยละ ๘๐ ของความพึงพอใจของประชาชน
(๒) การอนุรักษ์ฟื้นฟูทรัพยากรธรรมชาติและสิ่งแวดล้อม	(๒) จัดให้มีการบริหารจัดการทรัพยากรธรรมชาติและสิ่งแวดล้อม	ทรัพยากรธรรมชาติและสิ่งแวดล้อมอย่างยั่งยืน	(๒) การบริหารจัดการทรัพยากรธรรมชาติและสิ่งแวดล้อม	

## ๕) หน่วยงานรับผิดชอบหลัก

๑) กองส่งเสริมการเกษตร

## ๖) ความเชื่อมโยง

- ยุทธศาสตร์ชาติ ๒๐ ปี ยุทธศาสตร์ที่ ๕ การสร้างการเติบโตบนคุณภาพชีวิตที่เป็นมิตรกับสิ่งแวดล้อม

- แผนพัฒนาเศรษฐกิจและสังคมแห่งชาติ ฉบับที่ ๑๒ ยุทธศาสตร์ที่ ๔ การเติบโตที่เป็นมิตรกับสิ่งแวดล้อม เพื่อการพัฒนาอย่างยั่งยืน

- THAILAND ๔.๐ ประเด็น .เปลี่ยนจากการเกษตรแบบดั้งเดิม (Traditional Farming) ในปัจจุบัน ไปสู่การเกษตรสมัยใหม่ ที่เน้นการบริหารจัดการและเทคโนโลยี (Smart Farming) โดยเกษตรกรต้องร่ำรวยขึ้น และเป็นเกษตรกรแบบเป็นผู้ประกอบการ (Entrepreneur)

- ยุทธศาสตร์กลุ่มจังหวัด

ยุทธศาสตร์ที่ ๑ ส่งเสริมเกษตรอินทรีย์ครบวงจรและได้มาตรฐาน

ยุทธศาสตร์ที่ ๔ อนุรักษ์ ฟื้นฟู พัฒนา ทรัพยากรธรรมชาติและสิ่งแวดล้อม

- ยุทธศาสตร์การพัฒนาของ อปท.ในเขตจังหวัด

ยุทธศาสตร์ที่ ๑ ส่งเสริมภาคการเกษตร การพัฒนาแหล่งน้ำและโครงสร้างพื้นฐานให้ได้มาตรฐาน

ยุทธศาสตร์ที่ ๔ การจัดการทรัพยากรธรรมชาติและสิ่งแวดล้อมอย่างยั่งยืน

## ยุทธศาสตร์ที่ ๔ การบริหารจัดการที่ดี และประชาชนมีส่วนร่วมในการพัฒนา

### ๑) เป้าประสงค์ (target)

-เพื่อการบริหารจัดการที่ดี และประชาชนมีส่วนร่วมในการพัฒนา

### ๒) กลยุทธ์ (strategy)

กลยุทธ์ (strategy)	เป้าประสงค์ (target)	ตัวชี้วัดกลยุทธ์ (strategy indicators)
(๑) พัฒนาและยกระดับคุณภาพการบริหารจัดการที่ดี (๒) ส่งเสริมการมีส่วนร่วมของประชาชนในการพัฒนา	-เพื่อการบริหารจัดการที่ดี และประชาชนมีส่วนร่วมในการพัฒนา	ร้อยละของโครงการที่บริหารจัดการที่ดี และประชาชนมีส่วนร่วมในการพัฒนา

### ๓) ค่าเป้าหมาย (goal)

ค่าเป้าหมาย (goal)	เป้าประสงค์ (Target)	กลยุทธ์ (strategy)	ตัวชี้วัดค่าเป้าหมาย (goal indicators)
(๑) สามารถพัฒนาและยกระดับคุณภาพการบริหารจัดการและการบริการประชาชน (๒) ส่งเสริมการมีส่วนร่วมของภาคประชาชนในการพัฒนา	-เพื่อการบริหารจัดการที่ดี และประชาชนมีส่วนร่วมในการพัฒนา	(๑) พัฒนาและยกระดับคุณภาพการบริหารจัดการที่ดี (๒) ส่งเสริมการมีส่วนร่วมของประชาชนในการพัฒนา	(๑) ร้อยละของโครงการยกระดับคุณภาพการบริหารจัดการและการบริการประชาชน (๒) ร้อยละของโครงการส่งเสริมการมีส่วนร่วมของภาคประชาชนในการพัฒนา

### ๔) แนวทางการพัฒนา (development)

แนวทางการพัฒนา (development)	ค่าเป้าหมาย (goal)	เป้าประสงค์ (Target)	กลยุทธ์ (strategy)	ตัวชี้วัดแนวทางการพัฒนา (development indicators)
(๑)การเสริมสร้างการบริหารจัดการที่ดี (๒)ส่งเสริมให้ประชาชนมีส่วนร่วมในการพัฒนา	(๑) สามารถพัฒนาและยกระดับคุณภาพการบริหารจัดการและการบริการประชาชน (๒) ส่งเสริมการมีส่วนร่วมของภาคประชาชนในการพัฒนา	-เพื่อการบริหารจัดการที่ดี และประชาชนมีส่วนร่วมในการพัฒนา	(๑) พัฒนาและยกระดับคุณภาพการบริหารจัดการที่ดี (๒) ส่งเสริมการมีส่วนร่วมของประชาชนในการพัฒนา	ร้อยละ ๘๐ ของความพึงพอใจของประชาชน

## ๕) หน่วยงานรับผิดชอบหลัก

สำนักปลัด

## ๖) ความเชื่อมโยง

- ยุทธศาสตร์ชาติ ๒๐ ปี ยุทธศาสตร์ที่ ๖ การปรับสมดุลและพัฒนาาระบบการบริหารจัดการภาครัฐ

- แผนพัฒนาเศรษฐกิจและสังคมแห่งชาติ ฉบับที่ ๑๒ ยุทธศาสตร์ที่ ๒ การเสริมความเป็นธรรมลดความเหลื่อมล้ำในสังคม

- THAILAND ๔.๐ ประเด็น เปลี่ยนจาก Traditional SMEs หรือ SMEs ที่มีอยู่ที่รัฐต้องให้ความช่วยเหลืออยู่ตลอดเวลา ไปสู่การเป็น Smart Enterprises และ Startups ที่มีศักยภาพสูง

- ยุทธศาสตร์กลุ่มจังหวัด ยุทธศาสตร์ที่ ๓ ยกระดับคุณภาพชีวิต เสริมสร้างความเข้มแข็งและความมั่นคงของครอบครัว ชุมชน และสังคม

- ยุทธศาสตร์การพัฒนาของ อปท.ในเขตจังหวัด ยุทธศาสตร์ที่ ๓ การบริหารงานองค์กรปกครองส่วนท้องถิ่นและสถานศึกษาสู่ความเป็น

### ๒.๗ จุดยืนทางยุทธศาสตร์ (Positioning) ของ อบท.

#### ยุทธศาสตร์ (Positioning) ขององค์การบริหารส่วนตำบลกระจาย

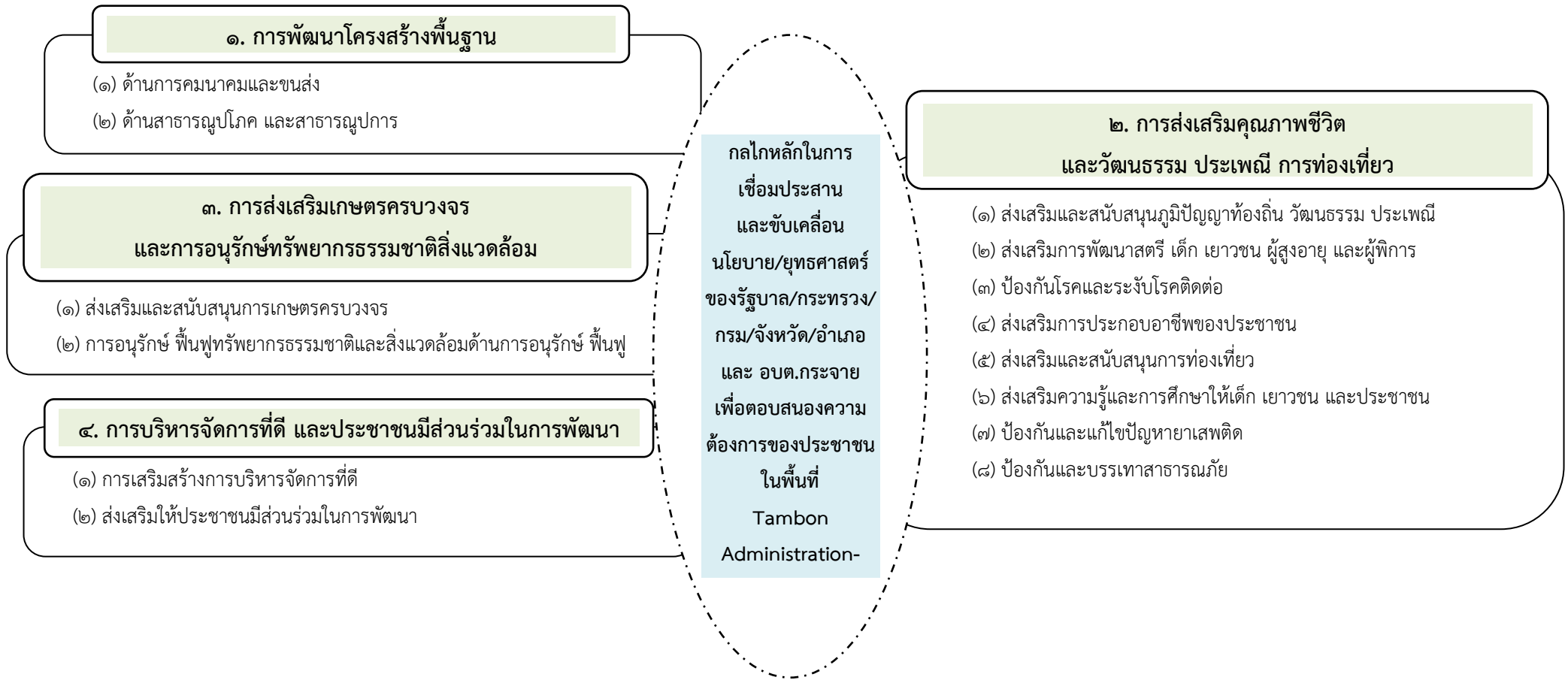

## ๒.๘ ความเชื่อมโยงของยุทธศาสตร์ในภาพรวม

### โครงสร้างความเชื่อมโยงยุทธศาสตร์การพัฒนาขององค์การบริหารส่วนตำบลกระจาย พ.ศ. ๒๕๖๖-๒๕๗๐

นโยบาย คสช. และรัฐบาล พล.อ.ประยุทธ์ จันทร์โอชา นายกรัฐมนตรี	แผนพัฒนาเศรษฐกิจและสังคม แห่งชาติ ฉบับที่ ๑๒ พ.ศ. ๒๕๖๐ - ๒๕๖๔	ยุทธศาสตร์ กรมส่งเสริมการปกครองท้องถิ่น	ยุทธศาสตร์จังหวัดยโสธร	ยุทธศาสตร์การพัฒนา องค์การบริหารส่วน จังหวัดยโสธร	ยุทธศาสตร์อำเภอป่าดิว
<p>๑. นโยบายการปกป้องและเชิดชูสถาบันพระมหากษัตริย์</p> <p>๒. นโยบายการรักษาความมั่นคงของรัฐและการต่างประเทศ</p> <p>๓. นโยบายการลดความเหลื่อมล้ำของสังคมและการสร้างโอกาส</p> <p>๔. นโยบายการศึกษาและเรียนรู้ การทะนุบำรุงศาสนา ศิลปะและวัฒนธรรม</p> <p>๕. นโยบายการยกระดับคุณภาพบริการด้านสาธารณสุข และสุขภาพของประชาชน</p> <p>๖. นโยบายการเพิ่มศักยภาพทางเศรษฐกิจของประเทศ</p> <p>๗. นโยบายการส่งเสริมบทบาทและการใช้โอกาสในประชาคมอาเซียน</p> <p>๘. นโยบายการพัฒนาและส่งเสริมการใช้ประโยชน์จากวิทยาศาสตร์ เทคโนโลยี การวิจัยและการพัฒนาและนวัตกรรม</p> <p>๙. นโยบายการรักษาความมั่นคงของฐานทรัพยากร</p> <p>๑๐. นโยบายการส่งเสริมการบริหารราชการแผ่นดินที่มีธรรมาภิบาลและการป้องกันปราบปรามการทุจริตและประพฤติมิชอบในภาครัฐ</p> <p>๑๑. นโยบายการปรับปรุงกฎหมายและกระบวนการยุติธรรม</p>	<p>ยุทธศาสตร์ที่ ๑ : การเสริมสร้างและพัฒนาศักยภาพทุนมนุษย์</p> <p>ยุทธศาสตร์ที่ ๒ : การสร้างความเป็นธรรมและลดความเหลื่อมล้ำในสังคม</p> <p>ยุทธศาสตร์ที่ ๓ : การสร้างความเข้มแข็งทางเศรษฐกิจและแข่งขันได้อย่างยั่งยืน</p> <p>ยุทธศาสตร์ที่ ๔ : การเติบโตที่เป็นมิตรกับสิ่งแวดล้อมเพื่อการพัฒนาอย่างยั่งยืน</p> <p>ยุทธศาสตร์ที่ ๕ : การเสริมสร้างความมั่นคงแห่งชาติเพื่อการพัฒนาประเทศสู่ความมั่นคงและยั่งยืน</p> <p>ยุทธศาสตร์ที่ ๖ : การบริหารจัดการในภาครัฐ การป้องกันการทุจริต ประพฤติมิชอบและธรรมาภิบาลในสังคมไทย</p> <p>ยุทธศาสตร์ที่ ๗ : การพัฒนาโครงสร้างพื้นฐานและระบบโลจิสติกส์</p> <p>ยุทธศาสตร์ที่ ๘ : การพัฒนาวิทยาศาสตร์ เทคโนโลยี วิจัย และนวัตกรรม</p> <p>ยุทธศาสตร์ที่ ๙ : การพัฒนาภาคเมือง และพื้นที่เศรษฐกิจ</p> <p>ยุทธศาสตร์ที่ ๑๐ : ความร่วมมือระหว่างประเทศเพื่อการพัฒนา</p>	<p><b>วิสัยทัศน์</b> : “ส่งเสริมองค์กรปกครองส่วนท้องถิ่นให้จัดบริการสาธารณะได้ตามมาตรฐาน เพื่อประชาชนมีคุณภาพชีวิตที่ดี”</p> <p><b>ยุทธศาสตร์การพัฒนา</b> มีดังนี้</p> <p>๑. การพัฒนาผู้บริหาร สมาชิกสภาและบุคลากรท้องถิ่นในการปฏิบัติงานตามมาตรฐานบริการสาธารณะ</p> <p>๒. การพัฒนาระบบการเงิน การคลัง และปรับปรุงระเบียบกฎหมายรองรับ การปฏิบัติงานขององค์กรปกครองส่วนท้องถิ่น</p> <p>๓. การส่งเสริม สนับสนุน และพัฒนาการดำเนินการจัดบริการสาธารณะ ขององค์กรปกครองส่วนท้องถิ่นให้มีมาตรฐาน</p> <p>๔. การพัฒนาวางระบบและดำเนินการติดตามประเมินผลการปฏิบัติงาน ขององค์กรปกครองส่วนท้องถิ่น</p> <p>๕. การส่งเสริมการปฏิบัติงานของกรมส่งเสริมการปกครองท้องถิ่นตามอำนาจหน้าที่ ภารกิจ และนโยบายที่ได้รับมอบหมาย</p>	<p><b>วิสัยทัศน์</b> : ยโสธรเมืองแห่งวิถีอีสาน เกษตรอินทรีย์ก้าวไกลสู่สากล</p> <p><b>ยุทธศาสตร์การพัฒนา</b> มีดังนี้</p> <p>๑. ส่งเสริมการเกษตรปลอดภัยและเกษตรอินทรีย์ครบวงจร</p> <p>๒. ส่งเสริมภูมิปัญญาท้องถิ่น วัฒนธรรมประเพณี และการค้าการท่องเที่ยว</p> <p>๓. ยกระดับคุณภาพชีวิตเสริมสร้างความเข้มแข็งของครอบครัวและชุมชน</p> <p>๔. อนุรักษ์ ฟื้นฟู พัฒนาทรัพยากรธรรมชาติและสิ่งแวดล้อม</p>	<p><b>วิสัยทัศน์</b> : ยโสธรเมืองเกษตรอินทรีย์ประชาชนมีความสุขและการท่องเที่ยวที่เป็นมิตรกับสิ่งแวดล้อม</p> <p><b>ยุทธศาสตร์การพัฒนา</b> มีดังนี้</p> <p>๑. ยุทธศาสตร์ด้านเกษตรอินทรีย์</p> <p>๒. ยุทธศาสตร์ด้านโครงสร้างพื้นฐาน</p> <p>๓. ยุทธศาสตร์ด้านส่งเสริมการท่องเที่ยวและภูมิปัญญาท้องถิ่น</p> <p>๔. ยุทธศาสตร์ด้านยกระดับคุณภาพชีวิตของประชาชนในท้องถิ่น</p> <p>๕. ยุทธศาสตร์ด้านอนุรักษ์ ฟื้นฟู พัฒนาทรัพยากรธรรมชาติและสิ่งแวดล้อมอย่างยั่งยืน</p>	<p><b>วิสัยทัศน์</b> : เมืองน่าอยู่ มุ่งสู่เกษตรอินทรีย์ เศรษฐกิจดีแบบพอเพียง”</p> <p><b>ยุทธศาสตร์การพัฒนา</b> มีดังนี้</p> <p>๑. ยกระดับคุณภาพชีวิตเสริมสร้างความเข้มแข็งของครอบครัวและชุมชน</p> <p>๒. อนุรักษ์ ฟื้นฟู พัฒนาทรัพยากรธรรมชาติ และสิ่งแวดล้อม</p> <p>๓. ส่งเสริมภูมิปัญญาท้องถิ่น วัฒนธรรม ประเพณี และการท่องเที่ยว</p> <p>๔. ส่งเสริม การเกษตร ปลอดภัย และเกษตรอินทรีย์ครบวงจร</p>
<p>แผนยุทธศาสตร์การพัฒนาขององค์การบริหารส่วนตำบลกระจาย พ.ศ. ๒๕๖๖-๒๕๗๐</p>					

### ๓. การวิเคราะห์เพื่อพัฒนาท้องถิ่น

๓.๑ การวิเคราะห์กรอบการจัดทำยุทธศาสตร์ขององค์กรปกครองส่วนท้องถิ่น (ใช้การวิเคราะห์ SWOT Analysis/Demand (Demand Analysis)/Global Demand และ Trend ปัจจุบันและสถานการณ์ การเปลี่ยนแปลงที่มีผลต่อการพัฒนา อย่างน้อยต้องประกอบด้วย การวิเคราะห์ศักยภาพด้านเศรษฐกิจ, ด้านสังคม, ด้านทรัพยากรธรรมชาติและสิ่งแวดล้อม)

จุดแข็ง (Strengths)	จุดอ่อน (Weaknesses)
<ul style="list-style-type: none"> <li>- มีการจัดโครงสร้างภายในที่เหมาะสมสอดคล้องกับภารกิจ</li> <li>- มีการแบ่งแยก/มอบหมายหน้าที่รับผิดชอบที่ชัดเจน</li> <li>- บริหารจัดการโดยยึดหลักธรรมาภิบาล</li> <li>- ส่งเสริมการมีส่วนร่วมของประชาชนในรูปแบบประชาคม</li> <li>- บุคลากรมีความรู้ความสามารถในการปฏิบัติงานในระดับดี</li> <li>- มีการจัดส่งบุคลากรเข้ารับการฝึกอบรมอย่างต่อเนื่อง</li> <li>- มีแผนอัตรากำลังที่เหมาะสมกับโครงสร้างอำนาจหน้าที่</li> <li>- พัฒนารายได้โดยการปรับปรุงแหล่งรายได้และระบบจัดเก็บภาษี</li> <li>- การใช้จ่ายเงินงบประมาณเป็นไปอย่างมีประสิทธิภาพและบรรลุเป้าหมาย</li> <li>- มีกลุ่มอาชีพหลากหลายกลุ่มและสามารถพัฒนาเป็นแหล่งเรียนรู้ภายในตำบลได้</li> <li>- มีกลุ่มออมทรัพย์และกองทุนหมู่บ้านทุกหมู่บ้าน</li> <li>- มีบุคลากรจากหน่วยงานของรัฐและองค์กรเอกชนที่อยู่ในพื้นที่มีความรู้ความสามารถนำแนวคิดมาพัฒนาพื้นที่ได้มาก</li> <li>- มีสินค้า OTOP ที่ได้รับมาตรฐานผลิตภัณฑ์ชุมชน (มผช.) มีความโดดเด่น เป็นอัตลักษณ์ สามารถจำหน่ายได้ทั้งในและนอกประเทศ</li> <li>- มีแหล่งน้ำธรรมชาติ เช่น ลำโพง ลำห้วยถ่ม เป็นต้น</li> <li>- มีความหลากหลายทางธรรมชาติ เช่น ที่ลุ่ม/ที่ดอน และป่าไม้ที่อุดมสมบูรณ์ เป็นต้น</li> <li>- มีพื้นที่ส่วนใหญ่เหมาะสมสำหรับการปลูกข้าว</li> <li>- มีพื้นที่เหมาะแก่การปลูก/จำหน่ายแตงโม แตงไทย ที่ขึ้นชื่อของจังหวัด</li> <li>- มีการอนุรักษ์วัฒนธรรม ประเพณี และส่งเสริมภูมิปัญญาท้องถิ่น เช่น รำวงย้อนยุค</li> <li>- มีแหล่งรับซื้อผลผลิตทางการเกษตรภายในตำบล</li> </ul>	<ul style="list-style-type: none"> <li>- กฎหมาย ระเบียบ ข้อบังคับ มีการแก้ไขเปลี่ยนแปลงอยู่ตลอดเวลาทำให้เจ้าหน้าที่ผู้ปฏิบัติสับสน/ขาดความชัดเจน</li> <li>- มีการโอนย้ายของพนักงานเจ้าหน้าที่ตลอดทำให้การทำงานไม่ต่อเนื่องล่าช้า</li> <li>- งบประมาณมีจำนวนจำกัด มีรายได้ที่ได้รับการจัดสรรไม่เพียงพอต่อการพัฒนา</li> <li>- เยาวชนขาดความตระหนักในการเข้าไปมีส่วนร่วมในกิจกรรมทางศาสนา</li> <li>- ประชาชนขาดความตระหนักในการดูแลและบำรุงรักษาสิ่งแวดล้อมและทรัพยากรธรรมชาติ</li> <li>- การประสบปัญหาภัยธรรมชาติตลอดทั้งปี เช่น ภัยแล้ง น้ำท่วม เป็นต้น</li> </ul>

โอกาส (Opportunity)	ปัญหาอุปสรรคหรือข้อจำกัด (Threat)
<ul style="list-style-type: none"> <li>- การแก้ปัญหาความยากจน ปัญหายาเสพติด ตามนโยบายของรัฐบาล</li> <li>- รัฐบาลสนับสนุนโครงการตามแผนยุทธศาสตร์อยู่ดีมีสุข</li> <li>- ระบบเทคโนโลยีสารสนเทศที่ทันสมัย</li> <li>- นโยบายของรัฐบาล/จังหวัด ที่สนับสนุนส่งเสริมด้านการเกษตร การท่องเที่ยว สอดคล้องกับยุทธศาสตร์ตำบล</li> <li>- การสร้างความเข้มแข็งตามระบบเศรษฐกิจแบบพอเพียง</li> <li>- การพัฒนาตามวิสัยทัศน์ของจังหวัดยโสธร “ยโสธรเมืองแห่งวิถีอีสาน เกษตรอินทรีย์ก้าวไกลสู่สากล”</li> <li>- การเข้าสู่ประชาคมอาเซียน</li> <li>- การประกาศผังเมืองรวมของจังหวัดยโสธร</li> <li>- การกระตุ้นเศรษฐกิจของรัฐบาลโดยส่งเสริมการปลูกพืชใช้น้ำน้อย</li> <li>- หมู่บ้านส่วนใหญ่ตั้งอยู่ติดกับถนนอรุณประเสริฐ ซึ่งถือว่าเป็นโอกาสในการจำหน่ายสินค้าของชุมชนหรือสินค้าทางการเกษตรริมทาง เช่น การวางแผงจำหน่ายแตงโม หรือการจำหน่ายเห็ด เป็นต้น</li> </ul>	<ul style="list-style-type: none"> <li>- กฎหมาย ระเบียบ ข้อบังคับ ขาดความยืดหยุ่นไม่เหมาะสมสอดคล้องกับภารกิจ</li> <li>- ห้วงระยะเวลาในการจัดสรร/เบิกจ่ายเงินอุดหนุนของรัฐบาลล่าช้าไม่แน่นอน</li> <li>- ผลการถ่ายโอนภารกิจทำให้มีงาน/หน้าที่เพิ่มขึ้นแต่ไม่มีบุคลากรรองรับ</li> <li>- ค่าครองชีพสูง และภาวะวิกฤตการณ์น้ำมันแพง</li> <li>- ภาระหน้าที่เพิ่มมากขึ้น ตามภารกิจที่ได้รับการถ่ายโอน</li> <li>- ตลาดสินค้าการเกษตรมีความต้องการไม่แน่นอน</li> <li>- สถานการณ์ทางการเมืองมีความไม่แน่นอน</li> <li>- กลุ่มอาชีพ วิสาหกิจชุมชนขาดความรู้ ทักษะการพัฒนาผลิตภัณฑ์</li> <li>- การเปิดการค้าเสรีของประชาคมเศรษฐกิจอาเซียน ซึ่งจะส่งเสริมต่อการประกอบอาชีพและการติดต่อสื่อสาร</li> </ul>

### ๓.๒ การประเมินสถานการณ์สภาพแวดล้อมภายนอกที่เกี่ยวข้อง

#### ก. ด้านโครงสร้างพื้นฐาน

##### ๑. ขอบข่ายและปริมาณของปัญหา

๑.๑ ถนนส่วนใหญ่คับแคบ ไม่ได้มาตรฐาน สภาพผิวจราจรชำรุด บางส่วนเป็นถนนลูกรัง และมีป้ายสัญญาณจราจรไม่ครบถ้วนโดยเฉพาะบริเวณจุดเสี่ยง

๑.๒ การติดตั้งไฟฟ้าสาธารณะยังไม่ครอบคลุมพื้นที่ในเขตชุมชนและถนนสายต่าง ๆ บางส่วนก็ชำรุดและโดยเฉพาะตามถนนอรุณประเสริฐที่ชำรุดหลายจุด

๑.๓ สะพานข้ามลำห้วยไผ่ไม่ได้มาตรฐาน ยังเป็นสะพานไม้และมีสภาพชำรุด

๑.๔ โทรศัพท์สาธารณะภายในชุมชนไม่เพียงพอต่อความต้องการของประชาชน

๑.๕ ป้ายชื่อถนน ซอย ยังมีไม่ครบ และบางส่วนชำรุด

##### ๒. พื้นที่เป้าหมาย/กลุ่มเป้าหมาย

๒.๑ ถนนในเขตองค์การบริหารส่วนตำบลกระจาย ที่อยู่ในความดูแลรับผิดชอบเอง และถนนในความดูแลของหน่วยงานอื่น เช่น แขวงทางหลวง, กรมทางหลวงชนบท เป็นต้น

๒.๒ ไฟฟ้าสาธารณะบริเวณทางแยก, สนามกีฬา, โรงเรียน เป็นต้น และไฟฟ้าส่องสว่างสาธารณะถนนอรุณประเสริฐ (ยโสธร-อำนาจเจริญ) บริเวณบ้านคำเกิด หมู่ที่ ๗, ทางเข้าบ้านกระจาย, บ้านหนองหนองบาก, บ้านนิคม หมู่ที่ ๒, บ้านเชียงเครือ หมู่ที่ ๖, ทางเข้าบ้านม่วงไข่ หมู่ที่ ๘ และทางเข้าบ้านคำสร้างบ่อ หมู่ที่ ๑๐

๒.๓ สะพานข้ามลำห้วยไผ่ บ้านคำสร้างบ่อ หมู่ที่ ๑๐

๒.๔ โทรศัพท์สาธารณะในเขตหมู่บ้าน

๒.๕ ป้ายชื่อ ถนน ซอย หมู่บ้าน

### ๓. การคาดการณ์แนวโน้มในอนาคต

๓.๑ จะต้องดำเนินการก่อสร้าง ปรับปรุง บูรณะซ่อมแซม จัดหาสิ่งสาธารณูปโภค สาธารณูปการ เช่น ถนน ทางเท้า ท่อระบายน้ำ สะพาน ไฟฟ้าสาธารณะ โทรศัพทสาธารณะ สะพาน ป้ายชื่อถนน ซอย ฯลฯ ให้เพียงพอต่อการให้บริการสาธารณะครอบคลุมพื้นที่เป็นโครงข่ายเชื่อมโยงครบวงจรและได้มาตรฐาน

๓.๒ จะต้องดำเนินการจัดวางระบบผังเมืองรวมขององค์การบริหารส่วนตำบล

### ข. ด้านเศรษฐกิจ

#### ๑. ขอบข่ายและปริมาณของปัญหา

๑.๑ ประชาชนทั่วไปและผู้สูงอายุบางส่วนว่างงานและขาดเงินทุนในการประกอบอาชีพ

๑.๒ ประชาชนขาดการรวมกลุ่มกันประกอบอาชีพอย่างจริงจัง

๑.๓ ประชาชนไม่มีตลาดสำหรับจำหน่ายสินค้าที่ได้มาตรฐาน

#### ๒. พื้นที่เป้าหมาย/กลุ่มเป้าหมาย

หมู่บ้านจำนวน ๑๓ หมู่บ้าน

### ๓. การคาดการณ์แนวโน้มในอนาคต

๓.๑ จะต้องส่งเสริมให้มีการจัดตั้งร้านค้าชุมชน, ศูนย์จำหน่ายสินค้าหนึ่งตำบลหนึ่งผลิตภัณฑ์, ศูนย์กลางการค้าสินค้าเกษตร และจุดพักรถให้กับนักท่องเที่ยวและประชาชนทั่วไป

๓.๒ พัฒนาส่งเสริมสนับสนุนให้มีการรวมกลุ่มอาชีพในชุมชน ส่งเสริมให้ประชาชนมีงานทำ มีรายได้

### ค. ด้านสังคม

#### ๑. ขอบข่ายและปริมาณของปัญหา

๑.๑ มีการแพร่ระบาดของยาเสพติด วัยรุ่นจับกลุ่มมั่วสุมในยามวิกาล บางครั้งมีการทะเลาะวิวาท ก่ออาชญากรรมและลักเล็กขโมยน้อย

๑.๒ ประชาชนบางส่วนไม่มีที่ดินทำกินเป็นของตนเอง

๑.๓ สภาพครอบครัวขาดความอบอุ่น บุตรหลานถูกทอดทิ้งให้อยู่กับปู่ย่าตายาย

๑.๔ ประชาชนขาดความรู้ ความเข้าใจในการดูแลและรักษาสุภาพ และการป้องกันการแพร่ระบาดของโรคติดต่อ รวมทั้งการกำจัดพาหะของโรค

๑.๕ ประชาชนไม่รับทราบข่าวจากทางราชการได้อย่างเพียงพอ และยังขาดารมีส่วนร่วมและความร่วมมือในบางเรื่อง เช่นการประชุมต่าง ๆ

#### ๒. พื้นที่เป้าหมาย/กลุ่มเป้าหมาย

หมู่บ้านจำนวน ๑๓ หมู่บ้าน

### ๓. การคาดการณ์แนวโน้มในอนาคต

๓.๑ จะต้องเสริมสร้างความรู้ ความเข้าใจ รณรงค์ปลูกจิตสำนึกให้เด็ก เยาวชน และประชาชนทั่วไปเห็นคุณค่าของการดูแลรักษาสุภาพ ออกกำลังกาย และตระหนักถึงพิษภัยของยาเสพติด

๓.๒ จัดให้มีการบริการด้านสาธารณสุขขั้นพื้นฐานและสวัสดิการสังคมให้สอดคล้องกับความต้องการของประชาชนในชุมชน

๓.๓ ส่งเสริม สนับสนุน เปิดโอกาสให้ประชาชนทุกเพศ ทุกวัย ทุกระดับ ได้รับการศึกษาตามความเหมาะสมกับศักยภาพของท้องถิ่น

๓.๔ ส่งเสริมให้สถาบันครอบครัวและชุมชนมีความเข้มแข็งในการดูแลและพัฒนาให้เป็นชุมชนที่อยู่ร่วมกันอย่างสงบสุขและมีความเอื้ออาทรต่อกัน

๓.๕ ประชาชนในท้องถิ่นได้รับความปลอดภัยในชีวิตและทรัพย์สิน

## ง. ด้านทรัพยากรธรรมชาติและสิ่งแวดล้อม

### ๑. ขอบข่ายและปริมาณของปัญหา

๑.๑ ปริมาณขยะมูลฝอยมีแนวโน้มเพิ่มมากขึ้นในแต่ละวันทำให้ไม่สามารถจัดเก็บและกำจัดได้ทัน รวมทั้งยังไม่มีสถานที่ที่เหมาะสมจะกำจัดได้ถูกวิธีตามหลักสุขาภิบาล

๑.๒ ไม่มีระบบบำบัดน้ำเสียที่ได้มาตรฐาน ก่อนปล่อยน้ำลงสู่แหล่งน้ำสาธารณะ

### ๒. พื้นที่เป้าหมาย/กลุ่มเป้าหมาย

หมู่บ้านจำนวน ๑๓ หมู่บ้าน

### ๓. การคาดการณ์แนวโน้มในอนาคต

๓.๑ ดำเนินการจัดหาสถานที่ดำเนินการก่อสร้างระบบกำจัดขยะมูลฝอย และระบบบำบัดน้ำเสียในชุมชนให้ถูกวิธีตามหลักสุขาภิบาล

๓.๒ ปรับปรุงภูมิทัศน์บริเวณสองข้างทาง เกาะกลางถนน ที่สาธารณะใหม่ความสะอาดเป็นระเบียบเรียบร้อย รมรื่น สวยงาม

๓.๓ ส่งเสริมให้ชุมชนเป็นเครือข่ายด้านการอนุรักษ์ทรัพยากรธรรมชาติและสิ่งแวดล้อมโดยการเสริมสร้างองค์ความรู้ ปลูกจิตสำนึก และมุ่งเน้นขบวนการมีส่วนร่วมของประชาชนในการดูแลบริหารจัดการทรัพยากรธรรมชาติและสิ่งแวดล้อมอย่างครบวงจรในทุกระดับ

## จ. ด้านการเมือง การบริหาร

### ๑. ขอบข่ายและปริมาณของปัญหา

๑.๑ ประชาชนบางส่วนไม่ไปใช้สิทธิ์เลือกตั้ง เนื่องจากยังขาดความรู้ ความเข้าใจในระบบการเมือง การปกครองระบอบประชาธิปไตย และย้ายมาจากถิ่นอื่นโดยไม่ได้ย้ายทะเบียนบ้านเขามาตามที่อยู่อาศัยจริง

๑.๒ ประชาชนส่วนใหญ่ไม่มีการรวมตัวกันเป็นกลุ่มหรือองค์กรชุมชนทำให้ บางส่วนยังขาดความร่วมมือ ดำเนินกิจกรรมการพัฒนาหรือแสดงความคิดเห็นในเรื่องต่าง ๆ

๑.๓ การประชาสัมพันธ์ข้อมูลข่าวสารของทางราชการ ยังไม่ครอบคลุมพื้นที่อื่นเนื่องมาจากระบบเสียงตามสายยังติดตั้งไม่ทั่วถึง, ไม่มีป้ายประชาสัมพันธ์ในชุมชน เป็นต้น

๑.๔ องค์กรบริหารส่วนตำบลมีวัสดุ อุปกรณ์ เครื่องมือ เครื่องใช้ในการปฏิบัติงานยังไม่เพียงพอ บางส่วน ล้าสมัย

### ๒. พื้นที่เป้าหมาย/กลุ่มเป้าหมาย

หมู่บ้านจำนวน ๑๓ หมู่บ้าน

### ๓. การคาดการณ์แนวโน้มในอนาคต

๓.๑ เสริมสร้างความรู้ ความเข้าใจและปลูกจิตสำนึกด้านการเมืองการปกครองแก่บุคคลทุกระดับ ทุกวัย โดยร่วมกับสถาบันการศึกษาและโรงเรียนในท้องถิ่น

๓.๒ ส่งเสริมการรวมกลุ่มเป็นภาคีเพื่อการมีส่วนร่วมในการเสริมสร้างความมั่นคงและความเป็นระเบียบเรียบร้อยและส่งเสริมการเรียนรู้ตามแนวทางเวทีประชาคม

๓.๓ จะต้องดำเนินการ จัดหาเครื่องมือ เครื่องใช้และให้เพียงพอต่อการให้บริการสาธารณะ

๓.๔ องค์กรบริหารส่วนตำบล จะต้องเป็นศูนย์กลางการให้บริการข้อมูลข่าวสารแก่ประชาชนในชุมชน รวมทั้งการลงทุนของภาคเอกชน

### ๓.๓ ความเชื่อมโยงยุทธศาสตร์การพัฒนาจังหวัดกับยุทธศาสตร์การพัฒนาขององค์กรปกครองส่วนท้องถิ่น

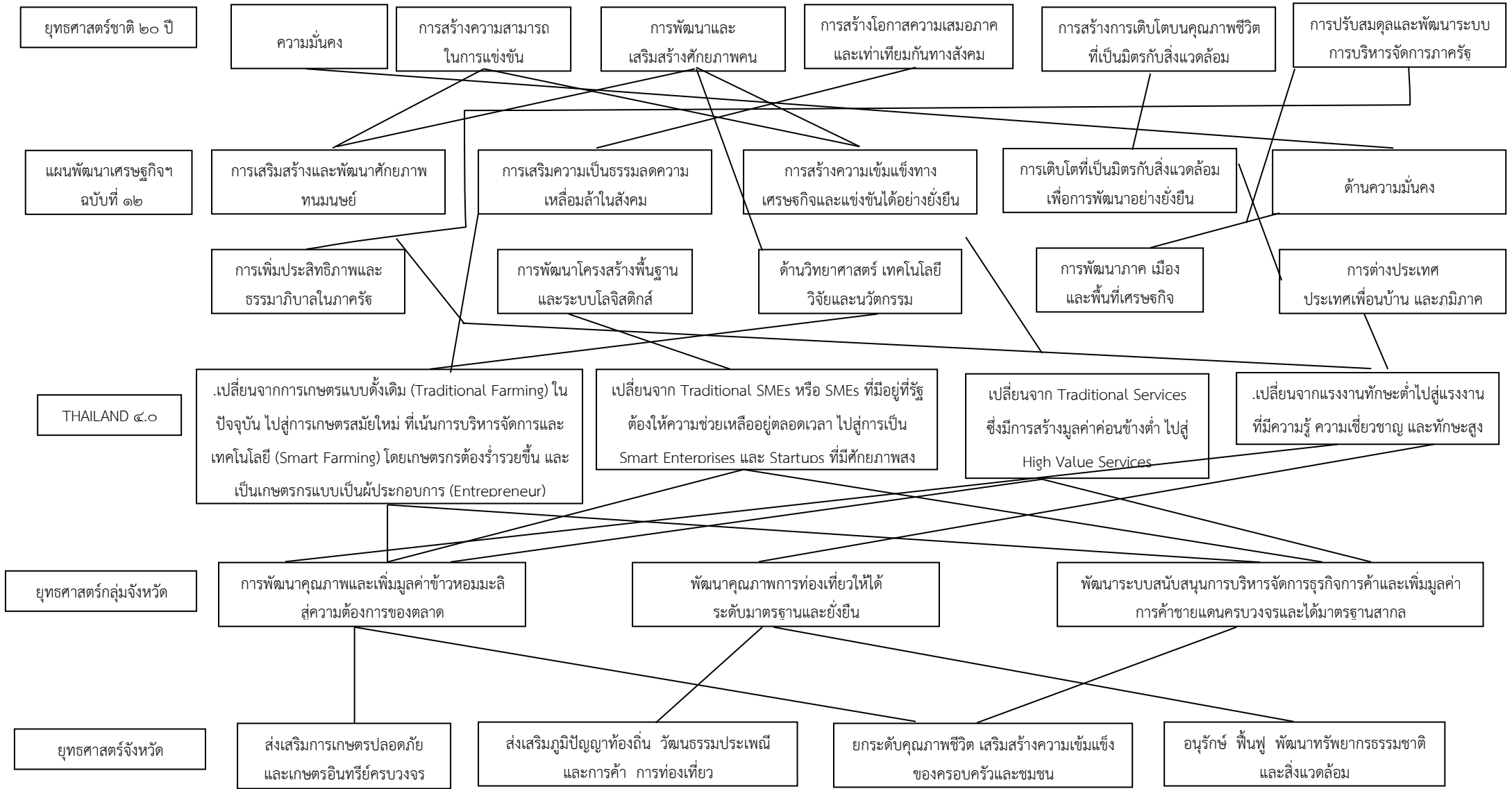

๓.๓ ความเชื่อมโยงยุทธศาสตร์การพัฒนาจังหวัดกับยุทธศาสตร์การพัฒนาขององค์กรปกครองส่วนท้องถิ่น (ต่อ)

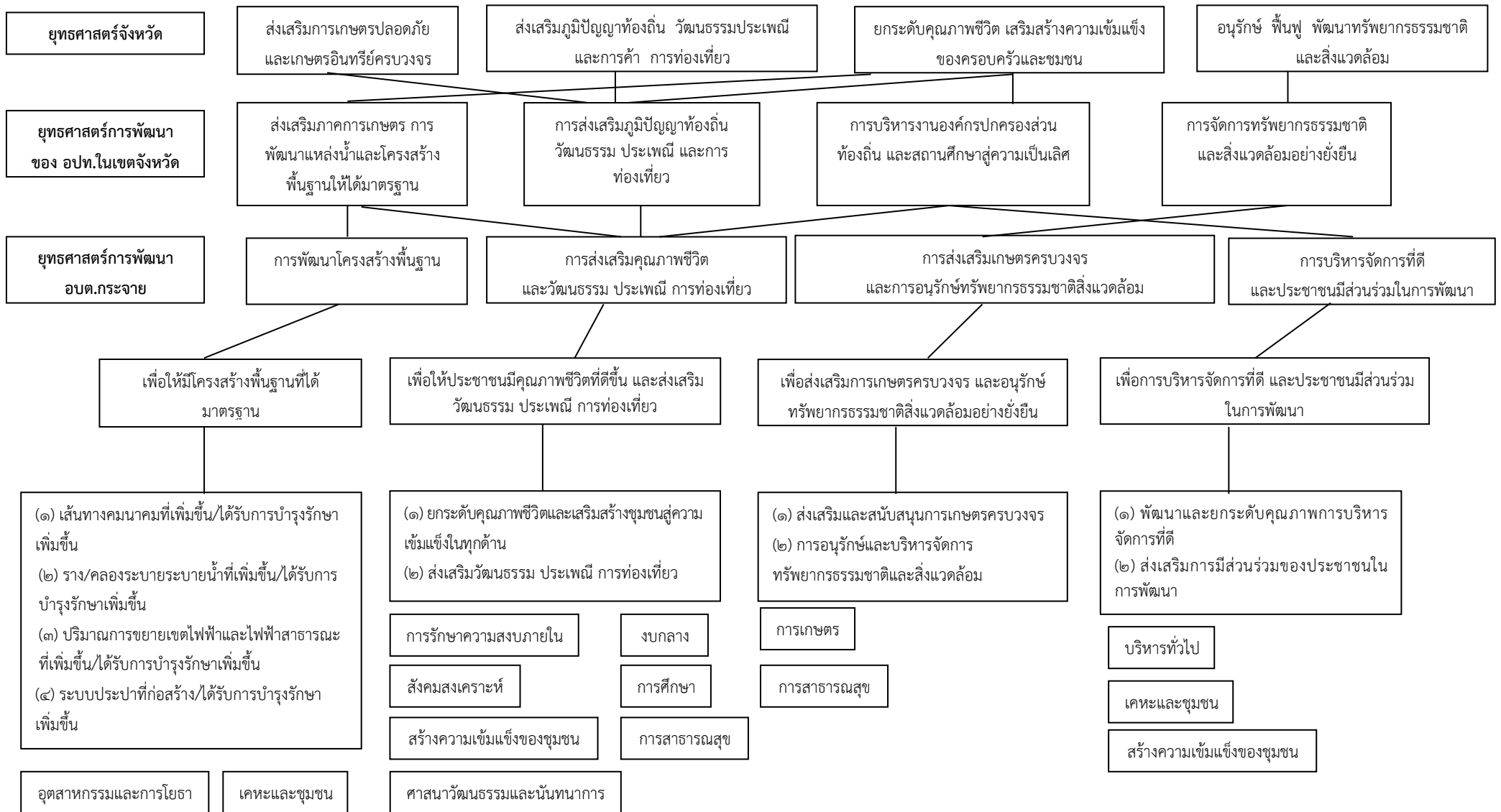

๓.๔ แผนผังยุทธศาสตร์ (Strategic map)

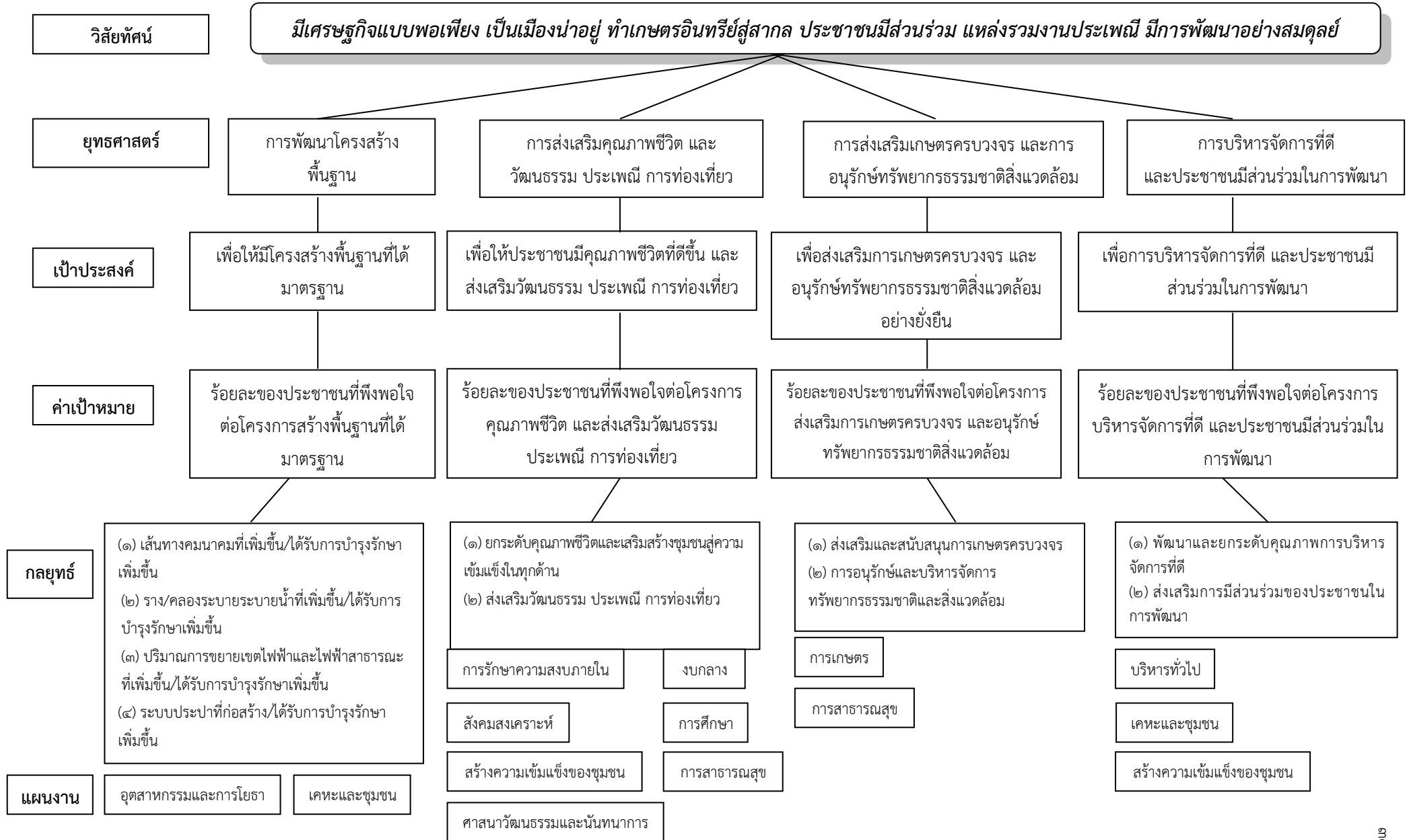

## ๓.๕ รายละเอียดยุทธศาสตร์

ความเชื่อมโยงกับยุทธศาสตร์จังหวัด	ยุทธศาสตร์ อปท. ในเขตจังหวัด	ยุทธศาสตร์ อปท.	เป้าประสงค์	ตัวชี้วัด ผลผลิต/ โครงการ	ค่าเป้าหมาย					ความก้าวหน้าของเป้าหมาย	กลยุทธ์	ผลผลิต/โครงการ	หน่วยงานรับผิดชอบหลัก	หน่วยสนับสนุน
					๒๕๖๑	๒๕๖๒	๒๕๖๓	๒๕๖๔	๒๕๖๕					
ยุทธศาสตร์ ที่ ๓	ยุทธศาสตร์ ที่ ๑	ยุทธศาสตร์ ที่ ๑ การพัฒนาโครงสร้างพื้นฐาน	เพื่อให้มีโครงสร้างพื้นฐานที่ได้มาตรฐาน	ร้อยละของประชาชนที่พึงพอใจต่อโครงสร้างพื้นฐานที่ได้มาตรฐาน	ร้อยละ ๒๐	ร้อยละ ๔๐	ร้อยละ ๖๐	ร้อยละ ๘๐	ร้อยละ ๑๐๐	เพิ่มขึ้นร้อยละ ๒๐/ปี	(๑) เส้นทางคมนาคมที่เพิ่มขึ้น/ได้รับการบำรุงรักษาเพิ่มขึ้น (๒) ราง/คลองระบายระบายน้ำที่เพิ่มขึ้น/ได้รับการบำรุงรักษาเพิ่มขึ้น (๓) ปริมาณการขยายเขตไฟฟ้าและไฟฟ้าสาธารณะที่เพิ่มขึ้น/ได้รับการบำรุงรักษาเพิ่มขึ้น (๔) ระบบประปาที่ก่อสร้างได้รับการบำรุงรักษาเพิ่มขึ้น	๑๐ โครงการ	-กองช่าง	-สำนักปลัด -กองคลัง
ยุทธศาสตร์ ที่ ๒,๓	ยุทธศาสตร์ ที่ ๒	ยุทธศาสตร์ ที่ ๒ การส่งเสริมคุณภาพชีวิตและวัฒนธรรม ประเพณี การท่องเที่ยว	เพื่อให้ประชาชนมีคุณภาพชีวิตที่ดีขึ้น และส่งเสริมวัฒนธรรม ประเพณี การท่องเที่ยว	ร้อยละของประชาชนที่พึงพอใจต่อโครงการส่งเสริมและพัฒนาคุณภาพชีวิต และวัฒนธรรม ประเพณี การท่องเที่ยว	ร้อยละ ๒๐	ร้อยละ ๔๐	ร้อยละ ๖๐	ร้อยละ ๘๐	ร้อยละ ๑๐๐	เพิ่มขึ้นร้อยละ ๒๐/ปี	(๑) ยกระดับคุณภาพชีวิตและเสริมสร้างชุมชนสู่ความเข้มแข็งในทุกด้าน (๒) ส่งเสริมวัฒนธรรม ประเพณี การท่องเที่ยว	๑๐ โครงการ	-กองการศึกษา -กองสาธารณสุขและสิ่งแวดล้อม	-สำนักปลัด -กองช่าง -กองคลัง
ยุทธศาสตร์ ที่ ๑,๔	ยุทธศาสตร์ ที่ ๑,๔	ยุทธศาสตร์ ที่ ๓ การส่งเสริมเกษตรครบวงจร และการอนุรักษ์ทรัพยากรธรรมชาติ สิ่งแวดล้อม	เพื่อส่งเสริมการเกษตรครบวงจร และอนุรักษ์สิ่งแวดล้อมอย่างยั่งยืน	ร้อยละของประชาชนที่พึงพอใจต่อโครงการที่ส่งเสริมการเกษตรครบวงจร และอนุรักษ์ทรัพยากรธรรมชาติ สิ่งแวดล้อมอย่างยั่งยืน	ร้อยละ ๒๐	ร้อยละ ๔๐	ร้อยละ ๖๐	ร้อยละ ๘๐	ร้อยละ ๑๐๐	เพิ่มขึ้นร้อยละ ๒๐/ปี	(๑) ส่งเสริมและสนับสนุนการเกษตรครบวงจร (๒) การอนุรักษ์และบริหารจัดการทรัพยากรธรรมชาติและสิ่งแวดล้อม	๑๐ โครงการ	-กองส่งเสริมการเกษตร	-สำนักปลัด -กองคลัง
ยุทธศาสตร์ ที่ ๓	ยุทธศาสตร์ ที่ ๓	ยุทธศาสตร์ ที่ ๔ การบริหารจัดการที่ดี และประชาชนมีส่วนร่วมในการพัฒนา	เพื่อการบริหารจัดการที่ดี และประชาชนมีส่วนร่วมในการพัฒนา	ร้อยละของประชาชนที่พึงพอใจต่อโครงการบริหารจัดการที่ดี และประชาชนมีส่วนร่วมในการพัฒนา	ร้อยละ ๒๐	ร้อยละ ๔๐	ร้อยละ ๖๐	ร้อยละ ๘๐	ร้อยละ ๑๐๐	เพิ่มขึ้นร้อยละ ๒๐/ปี	(๑) พัฒนาและยกระดับคุณภาพการบริหารจัดการที่ดี (๒) ส่งเสริมการมีส่วนร่วมของประชาชนในการพัฒนา	๑๐ โครงการ	-สำนักปลัด	-กองการศึกษา -กองสาธารณสุขและสิ่งแวดล้อม -กองส่งเสริมการเกษตร -กองช่าง -กองคลัง

**ส่วนที่ ๓**  
**การนำแผนพัฒนาท้องถิ่นไปสู่การปฏิบัติ**

**๑. ยุทธศาสตร์การพัฒนาและแผนงาน**

ที่	ยุทธศาสตร์	ด้าน	แผนงาน	หน่วยงาน รับผิดชอบหลัก	หน่วยงาน สนับสนุน
๑	การพัฒนาโครงสร้างพื้นฐาน	๑.บริการชุมชนและสังคม ๒.การเศรษฐกิจ	๑.เคหะและชุมชน ๒.อุตสาหกรรมและการโยธา	-กองช่าง	-สำนักปลัด -กองสาธารณสุขและสิ่งแวดล้อม -กองคลัง -สำนักปลัด
๒	การส่งเสริมคุณภาพชีวิต และวัฒนธรรม ประเพณี การท่องเที่ยว	๑.บริหารงานทั่วไป ๒.บริการชุมชนและสังคม ๓.การเศรษฐกิจ	๑.การรักษาความสงบภายใน ๒.การศึกษา ๓.สาธารณสุข ๔.สังคมสงเคราะห์ ๕.สร้างความเข้มแข็งของชุมชน ๖.การศาสนา วัฒนธรรมและนันทนาการ	-กองการศึกษา -กองสาธารณสุขและสิ่งแวดล้อม	-สำนักปลัด -ก อ ง ส่ ง เ ส ริ ม การเกษตร -กองช่าง -กองคลัง
๓	การส่งเสริมเกษตร ครบวงจร และการอนุรักษ์ ทรัพยากรธรรมชาติ สิ่งแวดล้อม	๑.บริการชุมชนและสังคม ๒.การเศรษฐกิจ	๑.การเกษตร ๒.สาธารณสุข	-ก อ ง ส่ ง เ ส ริ ม การเกษตร	-สำนักปลัด -กองคลัง -กองช่าง
๔	การบริหารจัดการที่ดี และประชาชนมีส่วนร่วมในการพัฒนา	๑.บริหารงานทั่วไป	๑.บริหารงานทั่วไป ๒.เคหะและชุมชน ๓.สร้างความเข้มแข็งของชุมชน ๔.งบกลาง	-สำนักปลัด	-กองการศึกษา -กองสาธารณสุขและสิ่งแวดล้อม -ก อ ง ส่ ง เ ส ริ ม การเกษตร -กองช่าง -กองคลัง

## ๒. บัญชีโครงการพัฒนาท้องถิ่น

บัญชีสรุปโครงการพัฒนา  
แผนพัฒนาท้องถิ่น (พ.ศ.๒๕๖๖-๒๕๗๐)  
องค์การบริหารส่วนตำบลกระจ่าย อำเภอป่าดิว จังหวัดยโสธร

ยุทธศาสตร์	ปี ๒๕๖๖		ปี ๒๕๖๗		ปี ๒๕๖๘		ปี ๒๕๖๙		ปี ๒๕๗๐		รวม ๕ ปี	
	จำนวนโครงการ	งบประมาณ (บาท)	จำนวนโครงการ	งบประมาณ (บาท)	จำนวนโครงการ	งบประมาณ (บาท)	จำนวนโครงการ	งบประมาณ (บาท)	จำนวนโครงการ	งบประมาณ (บาท)	จำนวนโครงการ	งบประมาณ (บาท)
<b>๑. การพัฒนาโครงสร้างพื้นฐาน</b>												
๑.๑ แผนงานเคหะและชุมชน	๑๕	๒,๙๐๐,๐๐๐	๑๕	๒,๙๐๐,๐๐๐	๑๕	๒,๙๐๐,๐๐๐	๑๕	๒,๙๐๐,๐๐๐	๑๕	๒,๙๐๐,๐๐๐	๗๕	๑๔,๕๐๐,๐๐๐
๑.๒ แผนงานอุตสาหกรรมและโยธา	๗๙	๑๙,๘๔๐,๐๐๐	๗๗	๑๓,๘๔๐,๐๐๐	๗๗	๑๓,๙๐๐,๐๐๐	๗๗	๑๓,๖๔๐,๐๐๐	๗๗	๑๓,๖๔๐,๐๐๐	๓๘๗	๗๔,๘๖๐,๐๐๐
<b>รวม</b>	<b>๙๔</b>	<b>๒๒,๗๔๐,๐๐๐</b>	<b>๙๒</b>	<b>๑๖,๗๔๐,๐๐๐</b>	<b>๙๒</b>	<b>๑๖,๘๐๐,๐๐๐</b>	<b>๙๒</b>	<b>๑๖,๕๔๐,๐๐๐</b>	<b>๙๒</b>	<b>๑๖,๕๔๐,๐๐๐</b>	<b>๔๖๒</b>	<b>๘๙,๓๖๐,๐๐๐</b>
<b>๒. การส่งเสริมคุณภาพชีวิต และวัฒนธรรม ประเพณี การท่องเที่ยว</b>												
๒.๑ แผนงานการรักษาความสงบภายใน	๙	๘๕๖,๐๐๐	๙	๘๕๖,๐๐๐	๙	๘๕๖,๐๐๐	๙	๘๕๖,๐๐๐	๙	๘๕๖,๐๐๐	๔๕	๔,๒๘๐,๐๐๐
๒.๒ แผนงานการศึกษา	๒๙	๔,๙๔๕,๐๐๐	๒๙	๔,๙๔๕,๐๐๐	๒๙	๔,๙๔๕,๐๐๐	๒๙	๔,๙๔๕,๐๐๐	๒๙	๔,๙๔๕,๐๐๐	๑๔๕	๒๔,๗๒๕,๐๐๐
๒.๓ แผนงานสาธารณสุข	๒๑	๑,๔๙๗,๕๐๐	๒๒	๑,๕๙๗,๕๐๐	๒๑	๓,๘๔๗,๕๐๐	๒๐	๑,๔๔๗,๕๐๐	๒๐	๑,๔๔๗,๕๐๐	๑๐๔	๙,๘๓๗,๕๐๐
๒.๔ แผนงานสังคมสงเคราะห์	๒	๓๐,๐๐๐	๒	๓๐,๐๐๐	๒	๓๐,๐๐๐	๒	๓๐,๐๐๐	๒	๓๐,๐๐๐	๑๐	๑๕๐,๐๐๐
๒.๕ แผนงานสร้างความเข้มแข็งของชุมชน	๑๑	๓๗๐,๐๐๐	๑๑	๓๖๐,๐๐๐	๑๑	๓๖๐,๐๐๐	๑๑	๓๖๐,๐๐๐	๑๑	๓๖๐,๐๐๐	๕๕	๑,๘๑๐,๐๐๐
๒.๖ แผนงานการศาสนา วัฒนธรรม และ นันทนาการ	๖	๓๘๐,๐๐๐	๖	๓๘๐,๐๐๐	๖	๓๘๐,๐๐๐	๖	๓๘๐,๐๐๐	๖	๓๘๐,๐๐๐	๓๐	๑,๙๐๐,๐๐๐
๒.๗ แผนงานวิชาการวางแผนและส่งเสริม การท่องเที่ยว	๓	๑๒๐,๐๐๐	๓	๑๒๐,๐๐๐	๓	๑๒๐,๐๐๐	๓	๑๒๐,๐๐๐	๓	๑๒๐,๐๐๐	๑๕	๖๐๐,๐๐๐
<b>รวม</b>	<b>๘๑</b>	<b>๘,๑๙๘,๕๐๐</b>	<b>๘๒</b>	<b>๘,๒๘๘,๕๐๐</b>	<b>๘๑</b>	<b>๑๐,๕๓๘,๕๐๐</b>	<b>๘๐</b>	<b>๘,๑๓๘,๕๐๐</b>	<b>๘๐</b>	<b>๘,๑๓๘,๕๐๐</b>	<b>๔๐๔</b>	<b>๔๓,๓๐๒,๕๐๐</b>
<b>๓. การส่งเสริมเกษตรครบวงจร และการอนุรักษ์ทรัพยากรธรรมชาติสิ่งแวดล้อม</b>												
๓.๑ แผนงานการเกษตร	๑๗	๙๖๐,๐๐๐	๑๗	๙๖๐,๐๐๐	๑๗	๙๖๐,๐๐๐	๑๗	๙๖๐,๐๐๐	๑๗	๙๖๐,๐๐๐	๘๕	๔,๘๐๐,๐๐๐
<b>รวม</b>	<b>๑๗</b>	<b>๙๖๐,๐๐๐</b>	<b>๑๗</b>	<b>๙๖๐,๐๐๐</b>	<b>๑๗</b>	<b>๙๖๐,๐๐๐</b>	<b>๑๗</b>	<b>๙๖๐,๐๐๐</b>	<b>๑๗</b>	<b>๙๖๐,๐๐๐</b>	<b>๘๕</b>	<b>๔,๘๐๐,๐๐๐</b>
<b>๔. การบริหารจัดการที่ดี และประชาชนมีส่วนร่วมในการพัฒนา</b>												
๔.๑ แผนงานบริหารงานทั่วไป	๑๔	๗๑๒,๐๐๐	๑๔	๗๑๒,๐๐๐	๑๔	๑,๐๒๒,๐๐๐	๑๔	๗๒๒,๐๐๐	๑๕	๑,๗๐๒,๐๐๐	๗๑	๔,๘๗๐,๐๐๐
<b>รวม</b>	<b>๑๔</b>	<b>๗๑๒,๐๐๐</b>	<b>๑๔</b>	<b>๗๑๒,๐๐๐</b>	<b>๑๔</b>	<b>๑,๐๒๒,๐๐๐</b>	<b>๑๔</b>	<b>๗๒๒,๐๐๐</b>	<b>๑๕</b>	<b>๑,๗๐๒,๐๐๐</b>	<b>๗๑</b>	<b>๔,๘๗๐,๐๐๐</b>
<b>รวมทั้งสิ้น</b>	<b>๒๐๖</b>	<b>๓๒,๖๑๐,๕๐๐</b>	<b>๒๐๕</b>	<b>๒๖,๗๐๐,๕๐๐</b>	<b>๒๐๔</b>	<b>๒๙,๓๒๐,๕๐๐</b>	<b>๒๐๓</b>	<b>๒๖,๓๖๐,๕๐๐</b>	<b>๒๐๔</b>	<b>๒๗,๓๔๐,๕๐๐</b>	<b>๑,๐๒๒</b>	<b>๑๔๒,๓๒๒,๕๐๐</b>

บัญชีสรุปโครงการพัฒนา ที่นำมาจากแผนพัฒนาหมู่บ้านและแผนชุมชน  
องค์การบริหารส่วนตำบลกระจ่าย อำเภอป่าต้ว จังหวัดยโสธร

ยุทธศาสตร์	ปี ๒๕๖๖		ปี ๒๕๖๗		ปี ๒๕๖๘		ปี ๒๕๖๙		ปี ๒๕๗๐		รวม ๕ ปี	
	จำนวนโครงการ	งบประมาณ (บาท)	จำนวนโครงการ	งบประมาณ (บาท)	จำนวนโครงการ	งบประมาณ (บาท)	จำนวนโครงการ	งบประมาณ (บาท)	จำนวนโครงการ	งบประมาณ (บาท)	จำนวนโครงการ	งบประมาณ (บาท)
<b>๑. การพัฒนาโครงสร้างพื้นฐาน</b>												
๑.๑ แผนงานเคหะและชุมชน	๑๐	๘๕๐,๐๐๐	๑๐	๘๕๐,๐๐๐	๑๐	๘๕๐,๐๐๐	๑๐	๘๕๐,๐๐๐	๑๐	๘๕๐,๐๐๐	๕๐	๔,๒๕๐,๐๐๐
๑.๒ แผนงานอุตสาหกรรมและโยธา	๒๙	๔,๕๓๐,๐๐๐	๒๙	๔,๕๓๐,๐๐๐	๒๙	๔,๕๓๐,๐๐๐	๒๙	๔,๕๓๐,๐๐๐	๒๙	๔,๕๓๐,๐๐๐	๑๔๕	๒๘,๑๕๐,๐๐๐
<b>รวม</b>	<b>๓๙</b>	<b>๕,๓๘๐,๐๐๐</b>	<b>๓๙</b>	<b>๕,๓๘๐,๐๐๐</b>	<b>๓๙</b>	<b>๕,๓๘๐,๐๐๐</b>	<b>๓๙</b>	<b>๕,๓๘๐,๐๐๐</b>	<b>๓๙</b>	<b>๕,๓๘๐,๐๐๐</b>	<b>๑๙๕</b>	<b>๒๖,๔๐๐,๐๐๐</b>
<b>๒. การส่งเสริมคุณภาพชีวิต และวัฒนธรรม</b>												
ประเพณี การท่องเที่ยว												
๒.๑ แผนงานการรักษาความสงบภายใน	๕	๓๔๐,๐๐๐	๕	๓๔๐,๐๐๐	๕	๓๔๐,๐๐๐	๕	๓๔๐,๐๐๐	๕	๓๔๐,๐๐๐	๒๕	๑,๗๐๐,๐๐๐
๒.๒ แผนงานการศึกษา	๒	๔๐,๐๐๐	๒	๔๐,๐๐๐	๒	๔๐,๐๐๐	๒	๔๐,๐๐๐	๒	๔๐,๐๐๐	๑๐	๒๐๐,๐๐๐
๒.๓ แผนงานสาธารณสุข	๑๗	๓๔๐,๐๐๐	๑๗	๓๔๐,๐๐๐	๑๗	๓๔๐,๐๐๐	๑๗	๓๔๐,๐๐๐	๑๗	๓๔๐,๐๐๐	๘๕	๑,๗๐๐,๐๐๐
๒.๔ แผนงานสังคมสงเคราะห์	๒	๔๐,๐๐๐	๒	๔๐,๐๐๐	๒	๔๐,๐๐๐	๒	๔๐,๐๐๐	๒	๔๐,๐๐๐	๑๐	๒๐๐,๐๐๐
๒.๕ แผนงานสร้างความเข้มแข็งของชุมชน	๑๑	๒๒๐,๐๐๐	๑๑	๒๒๐,๐๐๐	๑๑	๒๒๐,๐๐๐	๑๑	๒๒๐,๐๐๐	๑๑	๒๒๐,๐๐๐	๕๕	๑,๑๐๐,๐๐๐
๒.๖ แผนงานการศาสนา วัฒนธรรม และนันทนาการ	๖	๑๒๐,๐๐๐	๖	๑๒๐,๐๐๐	๖	๑๒๐,๐๐๐	๖	๑๒๐,๐๐๐	๖	๑๒๐,๐๐๐	๓๐	๖๐๐,๐๐๐
๒.๗ แผนงานวิชาการวางแผนและส่งเสริมการท่องเที่ยว	๔	๘๐,๐๐๐	๔	๘๐,๐๐๐	๔	๘๐,๐๐๐	๔	๘๐,๐๐๐	๔	๘๐,๐๐๐	๒๐	๔๐๐,๐๐๐
<b>รวม</b>	<b>๔๗</b>	<b>๑,๑๘๐,๐๐๐</b>	<b>๔๗</b>	<b>๑,๑๘๐,๐๐๐</b>	<b>๔๗</b>	<b>๑,๑๘๐,๐๐๐</b>	<b>๔๗</b>	<b>๑,๑๘๐,๐๐๐</b>	<b>๔๗</b>	<b>๑,๑๘๐,๐๐๐</b>	<b>๒๓๕</b>	<b>๕,๙๐๐,๐๐๐</b>
<b>๓. การส่งเสริมเกษตรครบวงจร และการอนุรักษ์ทรัพยากรธรรมชาติสิ่งแวดล้อม</b>												
๓.๑ แผนงานการเกษตร	๑๖	๓๒๐,๐๐๐	๑๖	๓๒๐,๐๐๐	๑๖	๓๒๐,๐๐๐	๑๖	๓๒๐,๐๐๐	๑๖	๓๒๐,๐๐๐	๘๐	๑,๖๐๐,๐๐๐
<b>รวม</b>	<b>๑๖</b>	<b>๓๒๐,๐๐๐</b>	<b>๑๖</b>	<b>๓๒๐,๐๐๐</b>	<b>๑๖</b>	<b>๓๒๐,๐๐๐</b>	<b>๑๖</b>	<b>๓๒๐,๐๐๐</b>	<b>๑๖</b>	<b>๓๒๐,๐๐๐</b>	<b>๘๐</b>	<b>๑,๖๐๐,๐๐๐</b>
<b>๔. การบริหารจัดการที่ดี และประชาชนมีส่วนร่วมในการพัฒนา</b>												
๔.๑ แผนงานบริหารงานทั่วไป	๙	๑๘๐,๐๐๐	๙	๑๘๐,๐๐๐	๙	๑๘๐,๐๐๐	๙	๑๘๐,๐๐๐	๙	๑๘๐,๐๐๐	๔๕	๙๐๐,๐๐๐
<b>รวม</b>	<b>๙</b>	<b>๑๘๐,๐๐๐</b>	<b>๙</b>	<b>๑๘๐,๐๐๐</b>	<b>๙</b>	<b>๑๘๐,๐๐๐</b>	<b>๙</b>	<b>๑๘๐,๐๐๐</b>	<b>๙</b>	<b>๑๘๐,๐๐๐</b>	<b>๔๕</b>	<b>๙๐๐,๐๐๐</b>
<b>รวมทั้งสิ้น</b>	<b>๑๑๑</b>	<b>๗,๐๖๐,๐๐๐</b>	<b>๑๑๑</b>	<b>๗,๐๖๐,๐๐๐</b>	<b>๑๑๑</b>	<b>๗,๐๖๐,๐๐๐</b>	<b>๑๑๑</b>	<b>๗,๐๖๐,๐๐๐</b>	<b>๑๑๑</b>	<b>๗,๐๖๐,๐๐๐</b>	<b>๕๕๕</b>	<b>๓๕,๓๐๐,๐๐๐</b>



รายละเอียดโครงการพัฒนา  
แผนพัฒนาท้องถิ่น (พ.ศ.๒๕๖๖-๒๕๗๐)  
องค์การบริหารส่วนตำบลกระจ่าย อำเภอบ้านไร่ จังหวัดอุทัยธานี

- ก. ยุทธศาสตร์จังหวัด : ยุทธศาสตร์ที่ ๓ ยกระดับคุณภาพชีวิต เสริมสร้างความเข้มแข็งและความมั่นคงของครอบครัว ชุมชน และสังคม  
ข. ยุทธศาสตร์การพัฒนาของ อปท. ในเขตจังหวัด : ยุทธศาสตร์ที่ ๑ ส่งเสริมภาคการเกษตร การพัฒนาแหล่งน้ำและโครงสร้างพื้นฐานให้ได้มาตรฐาน

๑. ยุทธศาสตร์การพัฒนาโครงสร้างพื้นฐาน

๑.๑ แผนงานเคหะและชุมชน

ที่	โครงการ	วัตถุประสงค์	เป้าหมาย (ผลผลิตของโครงการ)	งบประมาณ					ตัวชี้วัด (KPI)	ผลลัพธ์ที่คาดว่าจะได้รับ	หน่วยงาน รับผิดชอบ หลัก
				๒๕๖๖ (บาท)	๒๕๖๗ (บาท)	๒๕๖๘ (บาท)	๒๕๖๙ (บาท)	๒๕๗๐ (บาท)			
๑๐	อุดหนุนการไฟฟ้าส่วนภูมิภาคจังหวัดอุทัยธานี เพื่อจ่ายเป็นค่าขยายเขตไฟฟ้า/ติดตั้งคอมไฟ/หม้อแปลงไฟฟ้าบ้านคำสร้างบ่อ หมู่ ๑๐	เพื่อให้ประชาชนมีไฟฟ้าใช้อย่างเพียงพอและทั่วถึง	อุดหนุนการไฟฟ้าส่วนภูมิภาคจังหวัดอุทัยธานี	๒๐๐,๐๐๐	๒๐๐,๐๐๐	๒๐๐,๐๐๐	๒๐๐,๐๐๐	๒๐๐,๐๐๐	ร้อยละ ๘๐ ของประชาชนมีความพึงพอใจ	ประชาชนมีไฟฟ้าใช้อย่างเพียงพอและทั่วถึง มีความปลอดภัยในชีวิตและทรัพย์สินในยามวิกาล	กองช่าง
๑๑	อุดหนุนการไฟฟ้าส่วนภูมิภาคจังหวัดอุทัยธานี เพื่อจ่ายเป็นค่าขยายเขตไฟฟ้า/ติดตั้งคอมไฟ/หม้อแปลงไฟฟ้าบ้านโนนรัง หมู่ ๑๑	เพื่อให้ประชาชนมีไฟฟ้าใช้อย่างเพียงพอและทั่วถึง	อุดหนุนการไฟฟ้าส่วนภูมิภาคจังหวัดอุทัยธานี	๒๐๐,๐๐๐	๒๐๐,๐๐๐	๒๐๐,๐๐๐	๒๐๐,๐๐๐	๒๐๐,๐๐๐	ร้อยละ ๘๐ ของประชาชนมีความพึงพอใจ	ประชาชนมีไฟฟ้าใช้อย่างเพียงพอและทั่วถึง มีความปลอดภัยในชีวิตและทรัพย์สินในยามวิกาล	กองช่าง
๑๒	อุดหนุนการไฟฟ้าส่วนภูมิภาคจังหวัดอุทัยธานี เพื่อจ่ายเป็นค่าขยายเขตไฟฟ้า/ติดตั้งคอมไฟ/หม้อแปลงไฟฟ้าบ้านหนองบก หมู่ ๑๒	เพื่อให้ประชาชนมีไฟฟ้าใช้อย่างเพียงพอและทั่วถึง	อุดหนุนการไฟฟ้าส่วนภูมิภาคจังหวัดอุทัยธานี	๒๐๐,๐๐๐	๒๐๐,๐๐๐	๒๐๐,๐๐๐	๒๐๐,๐๐๐	๒๐๐,๐๐๐	ร้อยละ ๘๐ ของประชาชนมีความพึงพอใจ	ประชาชนมีไฟฟ้าใช้อย่างเพียงพอและทั่วถึง มีความปลอดภัยในชีวิตและทรัพย์สินในยามวิกาล	กองช่าง
๑๓	อุดหนุนการไฟฟ้าส่วนภูมิภาคจังหวัดอุทัยธานี เพื่อจ่ายเป็นค่าขยายเขตไฟฟ้า/ติดตั้งคอมไฟ/หม้อแปลงไฟฟ้าบ้านกระจ่าย หมู่ ๑๓	เพื่อให้ประชาชนมีไฟฟ้าใช้อย่างเพียงพอและทั่วถึง	อุดหนุนการไฟฟ้าส่วนภูมิภาคจังหวัดอุทัยธานี	๒๐๐,๐๐๐	๒๐๐,๐๐๐	๒๐๐,๐๐๐	๒๐๐,๐๐๐	๒๐๐,๐๐๐	ร้อยละ ๘๐ ของประชาชนมีความพึงพอใจ	ประชาชนมีไฟฟ้าใช้อย่างเพียงพอและทั่วถึง มีความปลอดภัยในชีวิตและทรัพย์สินในยามวิกาล	กองช่าง
๑๔	ติดตั้งไฟฟ้าพลังงานแสงอาทิตย์ (โซลาร์เซลล์)	เพื่อให้ประชาชนมีไฟฟ้าใช้อย่างเพียงพอและทั่วถึง	ภายในตำบลกระจ่าย	๒๐๐,๐๐๐	๒๐๐,๐๐๐	๒๐๐,๐๐๐	๒๐๐,๐๐๐	๒๐๐,๐๐๐	ร้อยละ ๘๐ ของประชาชนมีความพึงพอใจ	ประชาชนมีไฟฟ้าใช้อย่างเพียงพอและทั่วถึง มีความปลอดภัยในชีวิตและทรัพย์สินในยามวิกาล	กองช่าง
๑๕	ติดตั้งและซ่อมแซมไฟฟ้าแสงสว่างภายในตำบล	เพื่อให้ประชาชนมีความสะดวกในการดำรงชีวิตยามวิกาล	ติดตั้งและซ่อมแซมไฟฟ้าแสงสว่างภายในตำบล	๑๐๐,๐๐๐	๑๐๐,๐๐๐	๑๐๐,๐๐๐	๑๐๐,๐๐๐	๑๐๐,๐๐๐	ร้อยละ ๘๐ ของประชาชนมีความพึงพอใจ	ประชาชนมีความสะดวกในการดำรงชีวิตยามวิกาล	กองช่าง
<b>รวม ๑๕ โครงการ</b>				<b>๒,๙๐๐,๐๐๐</b>	<b>๒,๙๐๐,๐๐๐</b>	<b>๒,๙๐๐,๐๐๐</b>	<b>๒,๙๐๐,๐๐๐</b>	<b>๒,๙๐๐,๐๐๐</b>			







รายละเอียดโครงการพัฒนา  
แผนพัฒนาท้องถิ่น (พ.ศ.๒๕๖๖-๒๕๗๐)  
องค์การบริหารส่วนตำบลกระจ่าย อำเภอบ้านไร่ จังหวัดอุทัยธานี

ก. ยุทธศาสตร์จังหวัด : ยุทธศาสตร์ที่ ๓ ยกระดับคุณภาพชีวิต เสริมสร้างความเข้มแข็งและความมั่นคงของครอบครัว ชุมชน และสังคม  
ข. ยุทธศาสตร์การพัฒนาของ อปท. ในเขตจังหวัด : ยุทธศาสตร์ที่ ๑ ส่งเสริมภาคการเกษตร การพัฒนาแหล่งน้ำและโครงสร้างพื้นฐานให้ได้มาตรฐาน

๑. ยุทธศาสตร์การพัฒนาโครงสร้างพื้นฐาน

๑.๒ แผนงานอุตสาหกรรมและโยธา

ที่	โครงการ	วัตถุประสงค์	เป้าหมาย (ผลผลิตของโครงการ)	งบประมาณ					ตัวชี้วัด (KPI)	ผลลัพธ์ที่คาดว่าจะได้รับ	หน่วยงาน รับผิดชอบหลัก
				๒๕๖๖ (บาท)	๒๕๖๗ (บาท)	๒๕๖๘ (บาท)	๒๕๖๙ (บาท)	๒๕๗๐ (บาท)			
๔๔	เสริมผิวถนนลาดยางภายในตำบลกระจ่าย	เพื่อเสริมผิวถนนให้มีสภาพที่ดีขึ้นพร้อมในการคมนาคมและขนส่ง	ภายในตำบลกระจ่าย	๒๕๐,๐๐๐	๒๕๐,๐๐๐	๒๕๐,๐๐๐	๒๕๐,๐๐๐	๒๕๐,๐๐๐	ร้อยละ ๘๐ ของประชาชนมีความพึงพอใจ	ประชาชนมีความสะดวกในการสัญจรคมนาคมและขนส่ง	กองช่าง
๔๕	เกรดปรับแต่งถนนดินลูกรัง/หินคลุก	เพื่อให้ถนนมีสภาพที่ดีขึ้นพร้อมในการคมนาคมและขนส่ง	ภายในตำบลกระจ่าย	๑๐๐,๐๐๐	๑๐๐,๐๐๐	๑๐๐,๐๐๐	๑๐๐,๐๐๐	๑๐๐,๐๐๐	ร้อยละ ๘๐ ของประชาชนมีความพึงพอใจ	ประชาชนมีความสะดวกในการสัญจรคมนาคมและขนส่ง	กองช่าง
๔๖	ยกระดับถนนดินลูกรัง/หินคลุก	เพื่อยกระดับถนนให้มีสภาพที่ดีขึ้นพร้อมในการคมนาคมและขนส่ง	ยกระดับถนนดินลูกรัง/หินคลุก	๑๐๐,๐๐๐	๑๐๐,๐๐๐	๑๐๐,๐๐๐	๑๐๐,๐๐๐	๑๐๐,๐๐๐	ร้อยละ ๘๐ ของประชาชนมีความพึงพอใจ	ประชาชนมีความสะดวกในการสัญจรคมนาคมและขนส่ง	กองช่าง
๔๗	ปรับปรุงซ่อมแซมถนนดินลูกรัง/หินคลุก	เพื่อปรับปรุงซ่อมแซมถนนให้มีสภาพที่ดีขึ้นพร้อมในการคมนาคมและขนส่ง	ปรับปรุงซ่อมแซมถนนดินลูกรัง/หินคลุก	๑๐๐,๐๐๐	๑๐๐,๐๐๐	๑๐๐,๐๐๐	๑๐๐,๐๐๐	๑๐๐,๐๐๐	ร้อยละ ๘๐ ของประชาชนมีความพึงพอใจ	ประชาชนมีความสะดวกในการสัญจรคมนาคมและขนส่ง	กองช่าง
๔๘	ขยายเขตไหลถนนภายในตำบลกระจ่าย	เพื่อขยายเขตไหลถนนให้กว้างขึ้นเพื่อความสะดวกในการสัญจรไปมา	ขยายเขตไหลถนนภายในตำบลกระจ่าย	๑๐๐,๐๐๐	๑๐๐,๐๐๐	๑๐๐,๐๐๐	๑๐๐,๐๐๐	๑๐๐,๐๐๐	ร้อยละ ๘๐ ของประชาชนมีความพึงพอใจ	ประชาชนได้รับความสะดวกในการคมนาคม	กองช่าง
๔๙	ก่อสร้างเขื่อนกั้นดินถนนภายในตำบล	เพื่อก่อสร้างเขื่อนกั้นดินถนนภายในตำบล	ภายในตำบลตำบลกระจ่าย	๑๐๐,๐๐๐	๑๐๐,๐๐๐	๑๐๐,๐๐๐	๑๐๐,๐๐๐	๑๐๐,๐๐๐	ร้อยละ ๘๐ ของประชาชนมีความพึงพอใจ	สามารถก่อสร้างเขื่อนกั้นดินถนนภายในตำบล	กองช่าง
๕๐	ขยายผิวจราจรภายในตำบลกระจ่าย	เพื่อขยายผิวจราจรภายในตำบลกระจ่าย	ภายในตำบลตำบลกระจ่าย	๑๐๐,๐๐๐	๑๐๐,๐๐๐	๑๐๐,๐๐๐	๑๐๐,๐๐๐	๑๐๐,๐๐๐	ร้อยละ ๘๐ ของประชาชนมีความพึงพอใจ	สามารถขยายผิวจราจรภายในตำบลกระจ่าย	กองช่าง
๕๑	ขยายเขตท่อส่งน้ำประปา	เพื่อให้ประชาชนมีน้ำประปาใช้อย่างเพียงพอและทั่วถึง	ขยายท่อส่งน้ำประปาภายในตำบล	๑๐๐,๐๐๐	๑๐๐,๐๐๐	๑๐๐,๐๐๐	๑๐๐,๐๐๐	๑๐๐,๐๐๐	ร้อยละ ๘๐ ของประชาชนมีความพึงพอใจ	ประชาชนมีน้ำประปาที่ใช้อย่างเพียงพอและทั่วถึง	กองช่าง
๕๒	ปรับปรุงซ่อมแซมท่อส่งน้ำประปา	เพื่อให้ประชาชนมีน้ำประปาใช้อย่างเพียงพอและทั่วถึง	ปรับปรุงซ่อมแซมภายในตำบล	๑๐๐,๐๐๐	๑๐๐,๐๐๐	๑๐๐,๐๐๐	๑๐๐,๐๐๐	๑๐๐,๐๐๐	ร้อยละ ๘๐ ของประชาชนมีความพึงพอใจ	ประชาชนมีน้ำประปาที่ใช้อย่างเพียงพอและทั่วถึง	กองช่าง
๕๓	ปรับปรุงซ่อมแซมระบบประปาหมู่บ้าน	เพื่อให้ระบบประปาสามารถใช้งานได้อย่างมีประสิทธิภาพ	ปรับปรุงซ่อมแซมระบบประปาหมู่บ้าน	๑๐๐,๐๐๐	๑๐๐,๐๐๐	๑๐๐,๐๐๐	๑๐๐,๐๐๐	๑๐๐,๐๐๐	ร้อยละ ๘๐ ของประชาชนมีความพึงพอใจ	ประชาชนมีน้ำประปาที่ใช้อย่างเพียงพอและทั่วถึง	กองช่าง
๕๔	ขุดเจาะบ่อบาดาลภายในตำบลกระจ่าย	เพื่อให้ประชาชนมีน้ำใช้เพื่อการเกษตรอย่างเพียงพอ	ภายในตำบลกระจ่ายจำนวน ๕ จุด	๑๐๐,๐๐๐	๑๐๐,๐๐๐	๑๐๐,๐๐๐	๑๐๐,๐๐๐	๑๐๐,๐๐๐	ร้อยละ ๘๐ ของประชาชนมีความพึงพอใจ	ประชาชนมีน้ำใช้เพื่อการเกษตรอย่างเพียงพอ	กองช่าง
๕๕	ก่อสร้างรางระบายน้ำภายในตำบล	เพื่อก่อสร้างรางระบายน้ำภายในตำบล	ภายในตำบลตำบลกระจ่าย	๑๐๐,๐๐๐	๑๐๐,๐๐๐	๑๐๐,๐๐๐	๑๐๐,๐๐๐	๑๐๐,๐๐๐	ร้อยละ ๘๐ ของประชาชนมีความพึงพอใจ	สามารถป้องกันปัญหาน้ำท่วมขังและระบายน้ำได้ดี	กองช่าง
๕๖	ก่อสร้างร่องน้ำไร้ท่อระบบปิด	เพื่อก่อสร้างร่องน้ำไร้ท่อระบบปิด	ภายในตำบลตำบลกระจ่าย	๑๐๐,๐๐๐	๑๐๐,๐๐๐	๑๐๐,๐๐๐	๑๐๐,๐๐๐	๑๐๐,๐๐๐	ร้อยละ ๘๐ ของประชาชนมีความพึงพอใจ	สามารถป้องกันปัญหาน้ำท่วมขังและระบายน้ำได้ดี	กองช่าง
๕๗	วางท่อส่งน้ำเพื่อการเกษตร	เพื่อวางท่อส่งน้ำเพื่อการเกษตร	ภายในตำบลกระจ่าย	๑๐๐,๐๐๐	๑๐๐,๐๐๐	๑๐๐,๐๐๐	๑๐๐,๐๐๐	๑๐๐,๐๐๐	ร้อยละ ๘๐ ของประชาชนมีความพึงพอใจ	ประชาชนมีน้ำใช้เพื่อการเกษตร	กองช่าง
๕๘	ปรับปรุงซ่อมแซมคลองส่งน้ำ	เพื่อปรับปรุงซ่อมแซมให้คลองส่งน้ำมีสภาพดีพร้อมใช้งาน	คลองส่งน้ำภายในตำบลกระจ่าย	๓๐๐,๐๐๐	๓๐๐,๐๐๐	๓๐๐,๐๐๐	๓๐๐,๐๐๐	๓๐๐,๐๐๐	ร้อยละ ๘๐ ของประชาชนมีความพึงพอใจ	สามารถปรับปรุงซ่อมแซมให้คลองส่งน้ำมีสภาพดีพร้อมใช้งาน	กองช่าง

รายละเอียดโครงการพัฒนา  
แผนพัฒนาท้องถิ่น (พ.ศ.๒๕๖๖-๒๕๗๐)  
องค์การบริหารส่วนตำบลกระจ่าย อำเภอบ้านไร่ จังหวัดอุทัยธานี

- ก. ยุทธศาสตร์จังหวัด : ยุทธศาสตร์ที่ ๓ ยกระดับคุณภาพชีวิต เสริมสร้างความเข้มแข็งและความมั่นคงของครอบครัว ชุมชน และสังคม  
ข. ยุทธศาสตร์การพัฒนาของ อปท. ในเขตจังหวัด : ยุทธศาสตร์ที่ ๑ ส่งเสริมภาคการเกษตร การพัฒนาแหล่งน้ำและโครงสร้างพื้นฐานให้ได้มาตรฐาน  
๑. ยุทธศาสตร์การพัฒนาโครงสร้างพื้นฐาน

๑.๒ แผนงานอุตสาหกรรมและโยธา

ที่	โครงการ	วัตถุประสงค์	เป้าหมาย (ผลผลิตของโครงการ)	งบประมาณ					ตัวชี้วัด (KPI)	ผลลัพธ์ที่คาดว่าจะได้รับ	หน่วยงาน รับผิดชอบ หลัก
				๒๕๖๖ (บาท)	๒๕๖๗ (บาท)	๒๕๖๘ (บาท)	๒๕๖๙ (บาท)	๒๕๗๐ (บาท)			
๕๙	ก่อสร้าง/ปรับปรุงซ่อมแซมประตูทางเข้าหมู่บ้าน พร้อมป้อมยาม	เพื่อสร้างชุมชนหมู่บ้านแสดง สัญลักษณ์ของหมู่บ้าน	ชุมชนประตูทางเข้าหมู่บ้านพร้อม ป้อมยาม	๑๐๐,๐๐๐	๑๐๐,๐๐๐	๑๐๐,๐๐๐	๑๐๐,๐๐๐	๑๐๐,๐๐๐	ร้อยละ ๘๐ ของประชาชน มีความพึงพอใจ	ประชาชนได้รับความสะดวกในการ คมนาคมและเอกลักษณ์	กองช่าง
๖๐	ปรับปรุงซ่อมแซมและขยายเขตท่อ กระจายน้ำภายในหมู่บ้าน	เพื่อปรับปรุงซ่อมแซม ท่อกระจายน้ำให้ใช้งานได้ดี	ปรับปรุงซ่อมแซมและขยาย เขตท่อกระจายน้ำ	๑๐๐,๐๐๐	๑๐๐,๐๐๐	๑๐๐,๐๐๐	๑๐๐,๐๐๐	๑๐๐,๐๐๐	ร้อยละ ๘๐ ของประชาชน มีความพึงพอใจ	ท่อกระจายน้ำได้รับการปรับปรุง/ ซ่อมแซมให้อยู่ในสภาพดี	กองช่าง
๖๑	ก่อสร้างท่อกระจายน้ำประจำบ้าน	เพื่อก่อสร้างท่อกระจายน้ำประจำ หมู่บ้าน	ก่อสร้างท่อกระจายน้ำประจำ หมู่บ้าน	๑๐๐,๐๐๐	๑๐๐,๐๐๐	๑๐๐,๐๐๐	๑๐๐,๐๐๐	๑๐๐,๐๐๐	ร้อยละ ๘๐ ของประชาชน มีความพึงพอใจ	ประชาชนสามารถรับฟังข่าวสารจาก ทางราชการได้อย่างสะดวก	กองช่าง
๖๒	ก่อสร้างรั้วและป้ายชื่อศูนย์พัฒนาเด็กเล็ก	เพื่อก่อสร้างรั้วและป้ายชื่อศูนย์ พัฒนาเด็กเล็ก	ศูนย์พัฒนาเด็กเล็ก จำนวน ๖ แห่ง	๑๐๐,๐๐๐	๑๐๐,๐๐๐	๑๐๐,๐๐๐	๑๐๐,๐๐๐	๑๐๐,๐๐๐	ร้อยละ ๘๐ ของประชาชน มีความพึงพอใจ	ศูนย์พัฒนาเด็กเล็กมีรั้วและป้ายชื่อ เพื่อความปลอดภัยของเด็ก	กองการ ศึกษา
๖๓	ก่อสร้าง/ปรับปรุงซ่อมแซมตลาดสด	เพื่อปรับปรุงตลาดสดให้สะอาด และป้องกันเชื้อโรค	ก่อสร้าง/ปรับปรุงซ่อมแซม ตลาดสด	๑๐๐,๐๐๐	๑๐๐,๐๐๐	๑๐๐,๐๐๐	๑๐๐,๐๐๐	๑๐๐,๐๐๐	ร้อยละ ๘๐ ของประชาชน มีความพึงพอใจ	หมู่บ้านมีตลาดสดที่สะอาดปลอดภัย	กองช่าง
๖๔	ก่อสร้างระบบบำบัดสิ่งปฏิกูล	เพื่อก่อสร้างระบบบำบัดสิ่งปฏิกูล ภายในตำบลกระจ่าย	ก่อสร้างระบบบำบัดสิ่งปฏิกูล จำนวน ๑ แห่ง	๒๐๐,๐๐๐	๒๐๐,๐๐๐	๒๐๐,๐๐๐	๒๐๐,๐๐๐	๒๐๐,๐๐๐	ร้อยละ ๘๐ ของประชาชน มีความพึงพอใจ	ประชาชนมีระบบบำบัดสิ่งปฏิกูล ภายในตำบลกระจ่าย	กองช่าง
๖๕	ก่อสร้างระบบระบายน้ำใต้ดิน	เพื่อให้ประชาชนมีน้ำใช้และเพื่อ การเกษตรป้องกันปัญหาน้ำท่วม	ภายในตำบลกระจ่าย จำนวน ๑๓ หมู่บ้าน	๒๐๐,๐๐๐	๒๐๐,๐๐๐	๒๐๐,๐๐๐	๒๐๐,๐๐๐	๒๐๐,๐๐๐	ร้อยละ ๘๐ ของประชาชน มีความพึงพอใจ	เพื่อให้ประชาชนมีน้ำใช้และเพื่อ การเกษตรแก้ไขปัญหาน้ำท่วม	กองช่าง
๖๖	ขุดลอกลำห้วยและแหล่งน้ำ พร้อมปรับ ภูมิทัศน์	เพื่อขุดลอกลำห้วยและแหล่งน้ำ พร้อมปรับภูมิทัศน์	ขุดลอกลำห้วยและแหล่งน้ำ ภายในตำบลกระจ่าย	๒๐๐,๐๐๐	๒๐๐,๐๐๐	๒๐๐,๐๐๐	๒๐๐,๐๐๐	๒๐๐,๐๐๐	ร้อยละ ๘๐ ของประชาชน มีความพึงพอใจ	สามารถขุดลอกลำห้วยและแหล่งน้ำ พร้อมปรับภูมิทัศน์	กองช่าง
๖๗	ก่อสร้างพร้อมขยายเขตคลองส่งน้ำ	เพื่อก่อสร้างพร้อมขยายเขตคลองส่ง น้ำมีสภาพดีพร้อมใช้งาน	คลองส่งน้ำภายในตำบล กระจ่าย	๒๐๐,๐๐๐	๒๐๐,๐๐๐	๒๐๐,๐๐๐	๒๐๐,๐๐๐	๒๐๐,๐๐๐	ร้อยละ ๘๐ ของประชาชน มีความพึงพอใจ	สามารถก่อสร้างพร้อมขยายเขต คลองส่งน้ำมีสภาพดีพร้อมใช้งาน	กองช่าง
๖๘	ถมดินภายในตำบลกระจ่าย	เพื่อถมดินพร้อมปรับเฉลี่ยให้ เหมาะสม	งานถมดินพร้อมปรับเฉลี่ย	๑๐๐,๐๐๐	๑๐๐,๐๐๐	๑๐๐,๐๐๐	๑๐๐,๐๐๐	๑๐๐,๐๐๐	ร้อยละ ๘๐ ของประชาชน มีความพึงพอใจ	สามารถถมดินพร้อมปรับเฉลี่ยให้ เหมาะสม	กองช่าง
๖๙	ก่อสร้างลานอเนกประสงค์	เพื่อก่อสร้างลานอเนกประสงค์ ภายในตำบลกระจ่าย	ก่อสร้างลานอเนกประสงค์ ภายในตำบล	๓๐๐,๐๐๐	๓๐๐,๐๐๐	๑๐๐,๐๐๐	๑๐๐,๐๐๐	๑๐๐,๐๐๐	ร้อยละ ๘๐ ของประชาชน มีความพึงพอใจ	มีลานอเนกประสงค์ภายในตำบล กระจ่ายในการจัดกิจกรรมต่าง ๆ	กองช่าง
๗๐	ก่อสร้างอาคารอเนกประสงค์	เพื่อก่อสร้างอาคารอเนกประสงค์ ภายในตำบลกระจ่าย	ก่อสร้างอาคารอเนกประสงค์	๒๔๐,๐๐๐	๒๔๐,๐๐๐	๕๐๐,๐๐๐	๒๔๐,๐๐๐	๒๔๐,๐๐๐	ร้อยละ ๘๐ ของประชาชน มีความพึงพอใจ	มีอาคารอเนกประสงค์ภายในตำบล กระจ่ายไว้ใช้ปฏิบัติงาน	กองช่าง
๗๑	ก่อสร้างอาคารที่ทำการ อบต.กระจ่าย	เพื่อให้มีอาคารไว้บริการประชาชน	ก่อสร้างอาคารที่ทำการ จำนวน ๑ แห่ง	๕,๐๐๐,๐๐๐	-	-	-	-	ร้อยละ ๘๐ ของประชาชน มีความพึงพอใจ	ประชาชนได้รับความสะดวกในการ รับบริการ	กองช่าง
๗๒	ปรับปรุงซ่อมแซมอาคารที่ทำการ อบต. กระจ่าย	เพื่อให้มีอาคารไว้บริการประชาชน	ปรับปรุงซ่อมแซมอาคาร จำนวน ๑ ครั้ง	๑๐๐,๐๐๐	๑๐๐,๐๐๐	๑๐๐,๐๐๐	๑๐๐,๐๐๐	๑๐๐,๐๐๐	ร้อยละ ๘๐ ของประชาชน มีความพึงพอใจ	ประชาชนได้รับความสะดวกในการ รับบริการ	กองช่าง

รายละเอียดโครงการพัฒนา  
แผนพัฒนาท้องถิ่น (พ.ศ.๒๕๖๖-๒๕๗๐)  
องค์การบริหารส่วนตำบลกระจ่าย อำเภอบ้านไร่ จังหวัดอุทัยธานี

- ก. ยุทธศาสตร์จังหวัด : ยุทธศาสตร์ที่ ๓ ยกระดับคุณภาพชีวิต เสริมสร้างความเข้มแข็งและความมั่นคงของครอบครัว ชุมชน และสังคม  
ข. ยุทธศาสตร์การพัฒนาของ อปท. ในเขตจังหวัด : ยุทธศาสตร์ที่ ๑ ส่งเสริมภาคการเกษตร การพัฒนาแหล่งน้ำและโครงสร้างพื้นฐานให้ได้มาตรฐาน

๑. ยุทธศาสตร์การพัฒนาโครงสร้างพื้นฐาน

๑.๒ แผนงานอุตสาหกรรมและโยธา

ที่	โครงการ	วัตถุประสงค์	เป้าหมาย (ผลผลิตของโครงการ)	งบประมาณ					ตัวชี้วัด (KPI)	ผลลัพธ์ที่คาดว่าจะได้รับ	หน่วยงาน รับผิดชอบ หลัก
				๒๕๖๖ (บาท)	๒๕๖๗ (บาท)	๒๕๖๘ (บาท)	๒๕๖๙ (บาท)	๒๕๗๐ (บาท)			
๗๓	ก่อสร้าง/ปรับปรุงซ่อมแซม ที่จอดรถยนต์ภายในที่ทำการ อบต. กระจ่าย	เพื่อให้มีลานจอดรถให้บริการ ประชาชน	ลานจอดรถ ๑ แห่ง	๑๐๐,๐๐๐	๑๐๐,๐๐๐	๑๐๐,๐๐๐	๑๐๐,๐๐๐	๑๐๐,๐๐๐	ร้อยละ ๘๐ ของประชาชน มีความพึงพอใจ	ประชาชนได้รับความสะดวกใน การรับบริการ	กองช่าง
๗๔	ก่อสร้าง/ปรับปรุงห้องน้ำสาธารณะภายใน ตำบลกระจ่าย	เพื่อก่อสร้างห้องน้ำสาธารณะที่ สะอาดป้องกันเชื้อโรค	ตามแผนผัง อบต.กำหนด	๑๐๐,๐๐๐	๑๐๐,๐๐๐	๑๐๐,๐๐๐	๑๐๐,๐๐๐	๑๐๐,๐๐๐	ร้อยละ ๘๐ ของประชาชน มีความพึงพอใจ	ประชาชนมีห้องน้ำสาธารณะที่ สะอาดปลอดภัยไว้ใช้	กองช่าง
๗๕	ก่อสร้างรั้ว/ป้ายชื่อสถานที่ราชการและที่ สาธารณประโยชน์ของ อบต.กระจ่าย	เพื่อก่อสร้างรั้ว/ป้ายชื่อสถานที่ ราชการและที่สาธารณประโยชน์ของ อบต.กระจ่าย	เพื่อก่อสร้างรั้ว/ป้าย ตามแบบแปลนที่ อบต. กำหนด	๑๐๐,๐๐๐	๑๐๐,๐๐๐	๑๐๐,๐๐๐	๑๐๐,๐๐๐	๑๐๐,๐๐๐	ร้อยละ ๘๐ ของประชาชน มีความพึงพอใจ	สถานที่ราชการ และที่สาธารณประโยชน์ ของ อบต.มีรั้ว/ป้าย	กองช่าง
๗๖	ก่อสร้างบ้านพักพนักงานส่วนตำบล	เพื่อให้พนักงานส่วนตำบลมีที่พัก ในขณะที่ปฏิบัติราชการ	ก่อสร้างบ้านพักพนักงาน ส่วนตำบล จำนวน ๑ แห่ง	๑,๐๐๐,๐๐๐	-	-	-	-	ร้อยละ ๘๐ ของประชาชน มีความพึงพอใจ	พนักงานส่วนตำบลมีที่พัก ในขณะที่ปฏิบัติราชการ	กองช่าง
๗๗	ปรับปรุงศาลาประชาคมภายในตำบล กระจ่าย	เพื่อปรับปรุงศาลาประชาคมให้มี สภาพคงทนถาวร	ศาลาประชาคม จำนวน ๑๓ หมู่บ้าน	๑๐๐,๐๐๐	๑๐๐,๐๐๐	๑๐๐,๐๐๐	๑๐๐,๐๐๐	๑๐๐,๐๐๐	ร้อยละ ๘๐ ของประชาชน มีความพึงพอใจ	ศาลาประชาคมได้รับการ ปรับปรุงเพื่อความปลอดภัย	กองช่าง
๗๘	ก่อสร้างรั้วรอบศาลาประชาคมภายใน ตำบลกระจ่าย	เพื่อก่อสร้างรั้วรอบศาลาประชาคม	รั้วรอบศาลาประชาคม จำนวน ๑๓ หมู่บ้าน	๑๐๐,๐๐๐	๑๐๐,๐๐๐	๑๐๐,๐๐๐	๑๐๐,๐๐๐	๑๐๐,๐๐๐	ร้อยละ ๘๐ ของประชาชน มีความพึงพอใจ	ศาลาประชาคมมีรั้วรอบ เพื่อความปลอดภัย	กองช่าง
๗๙	ก่อสร้างและปรับปรุงซ่อมแซมฝายกั้นน้ำ	เพื่อก่อสร้างและปรับปรุงซ่อมแซม ฝายกั้นน้ำ	ภายในตำบลกระจ่าย	๑๐๐,๐๐๐	๑๐๐,๐๐๐	๑๐๐,๐๐๐	๑๐๐,๐๐๐	๑๐๐,๐๐๐	ร้อยละ ๘๐ ของประชาชน มีความพึงพอใจ	ประชาชนมีน้ำใช้เพื่อการเกษตร อย่างพอเพียง	กองช่าง
<b>รวม ๗๙ โครงการ</b>				<b>๑๙,๘๔๐,๐๐๐</b>	<b>๑๓,๘๔๐,๐๐๐</b>	<b>๑๓,๙๐๐,๐๐๐</b>	<b>๑๓,๖๔๐,๐๐๐</b>	<b>๑๓,๖๔๐,๐๐๐</b>			

รายละเอียดโครงการพัฒนา  
แผนพัฒนาท้องถิ่น (พ.ศ.๒๕๖๖-๒๕๗๐)  
องค์การบริหารส่วนตำบลกระจ่าย อำเภอป่าดิว จังหวัดยโสธร

ก. ยุทธศาสตร์จังหวัด : ยุทธศาสตร์ที่ ๓ ยกระดับคุณภาพชีวิต เสริมสร้างความเข้มแข็งและความมั่นคงของครอบครัว ชุมชน และสังคม

ข. ยุทธศาสตร์การพัฒนาของ อปท.ในเขตจังหวัด : ยุทธศาสตร์ที่ ๒ การส่งเสริมคุณภาพชีวิต วัฒนธรรม ประเพณีการค้าและการท่องเที่ยว

๒. ยุทธศาสตร์การส่งเสริมคุณภาพชีวิต และวัฒนธรรม ประเพณี การท่องเที่ยว

๒.๑ แผนงานการรักษาความสงบภายใน

ที่	โครงการ	วัตถุประสงค์	เป้าหมาย (ผลผลิตของโครงการ)	งบประมาณ					ตัวชี้วัด (KPI)	ผลลัพธ์ที่คาดว่าจะได้รับ	หน่วยงาน ที่รับผิดชอบ หลัก
				๒๕๖๖ (บาท)	๒๕๖๗ (บาท)	๒๕๖๘ (บาท)	๒๕๖๙ (บาท)	๒๕๗๐ (บาท)			
๑	เฝ้าระวังและป้องกันสาธารณภัย	เพื่อเตรียมพร้อมในการช่วยเหลือ เฝ้าระวัง และป้องกันสาธารณภัย ให้แก่ประชาชน	ภายในเขตตำบลกระจ่าย และพื้นที่ใกล้เคียง	๓๓๖,๐๐๐	๓๓๖,๐๐๐	๓๓๖,๐๐๐	๓๓๖,๐๐๐	๓๓๖,๐๐๐	ร้อยละ ๘๐ ของประชาชน มีความพึงพอใจ	หมู่บ้านและประชาชนมีความปลอดภัยใน ชีวิตและทรัพย์สินเพิ่มขึ้น	สำนักปลัด
๒	ป้องกันและลดอุบัติเหตุช่วงเทศกาลปี ใหม่	เพื่อเตรียมพร้อมในการป้องกัน และลดอุบัติเหตุช่วงเทศกาลปีใหม่	จุดเสี่ยงในพื้นที่ตำบล กระจ่าย	๒๕,๐๐๐	๒๕,๐๐๐	๒๕,๐๐๐	๒๕,๐๐๐	๒๕,๐๐๐	ร้อยละ ๘๐ ของประชาชน มีความพึงพอใจ	สามารถป้องกันและลดการเกิดอุบัติเหตุ ช่วงเทศกาลปีใหม่	สำนักปลัด
๓	ป้องกันและลดอุบัติเหตุช่วงเทศกาล สงกรานต์	เพื่อเตรียมพร้อมในการป้องกัน และลดอุบัติเหตุช่วงเทศกาลสงกรานต์	จุดเสี่ยงในพื้นที่ตำบล กระจ่าย	๒๕,๐๐๐	๒๕,๐๐๐	๒๕,๐๐๐	๒๕,๐๐๐	๒๕,๐๐๐	ร้อยละ ๘๐ ของประชาชน มีความพึงพอใจ	สามารถป้องกันและลดการเกิดอุบัติเหตุ ช่วงเทศกาลสงกรานต์	สำนักปลัด
๔	ฝึกซ้อมแผนป้องกันและบรรเทาสา ธารณภัย	เพื่อเพิ่มพูนทักษะ ความรู้ ความเข้าใจในการปฏิบัติหน้าที่	สมาชิก อปพร.	๒๐,๐๐๐	๒๐,๐๐๐	๒๐,๐๐๐	๒๐,๐๐๐	๒๐,๐๐๐	ร้อยละ ๘๐ ของประชาชน มีความพึงพอใจ	บุคลากรมีความรู้ ความเข้าใจ และพร้อม ปฏิบัติหน้าที่	สำนักปลัด
๕	ฝึกอบรมทบทวนอาสาสมัครป้องกัน ภัยฝ่ายพลเรือน (อปพร.)	เพื่อเพิ่มพูนทักษะ ความรู้ ความเข้าใจในการปฏิบัติหน้าที่	สมาชิก อปพร. ตำบลกระจ่าย	๑๐๐,๐๐๐	๑๐๐,๐๐๐	๑๐๐,๐๐๐	๑๐๐,๐๐๐	๑๐๐,๐๐๐	ร้อยละ ๘๐ ของประชาชน มีความพึงพอใจ	สมาชิก อปพร. ได้รับการฝึกอบรม ทบทวน	สำนักปลัด
๖	ฝึกอบรมชุดปฏิบัติการจิตอาสาภัย พิบัติ อบต.กระจ่าย	เพื่อฝึกอบรมและจัดตั้งชุดปฏิบัติการจิต อาสาภัยพิบัติ อบต.กระจ่าย	ประชาชนในพื้นที่ จำนวน ๕๐ คน	๑๐๐,๐๐๐	๑๐๐,๐๐๐	๑๐๐,๐๐๐	๑๐๐,๐๐๐	๑๐๐,๐๐๐	ร้อยละ ๘๐ ของประชาชน มีความพึงพอใจ	สามารถจัดตั้งชุดปฏิบัติการจิตอาสาภัย พิบัติ อบต.กระจ่ายได้	สำนักปลัด
๗	ช่วยเหลือประชาชนตามอำนาจหน้าที่ ของ อปท.	เพื่อช่วยเหลือประชาชนตามอำนาจหน้าที่ ของ อปท.กรณีเร่งด่วนจำเป็น	ภายในเขตตำบลกระจ่าย	๕๐,๐๐๐	๕๐,๐๐๐	๕๐,๐๐๐	๕๐,๐๐๐	๕๐,๐๐๐	ร้อยละ ๘๐ ของประชาชน มีความพึงพอใจ	สามารถช่วยเหลือประชาชนตามอำนาจ หน้าที่ของ อปท.กรณีเร่งด่วนจำเป็น	สำนักปลัด
๘	ติดตั้งสัญญาณไฟกระพริบโซล่าเซลล์	เพื่อให้ประชาชนทราบถึงจุดที่เสี่ยงและ อันตราย ในการใช้รถใช้ถนน	จุดเสี่ยงในพื้นที่ตำบล กระจ่าย	๑๐๐,๐๐๐	๑๐๐,๐๐๐	๑๐๐,๐๐๐	๑๐๐,๐๐๐	๑๐๐,๐๐๐	ร้อยละ ๘๐ ของประชาชน มีความพึงพอใจ	ประชาชนทราบถึงจุดที่เสี่ยงและอันตราย ในการใช้รถใช้ถนน	สำนักปลัด
๙	ติดตั้งกล้องวงจรปิด	เพื่อเฝ้าระวังเหตุการณ์และเพิ่มความ ปลอดภัยในชีวิตและทรัพย์สินของ ประชาชน	จุดเสี่ยงในพื้นที่ตำบล กระจ่าย	๑๐๐,๐๐๐	๑๐๐,๐๐๐	๑๐๐,๐๐๐	๑๐๐,๐๐๐	๑๐๐,๐๐๐	ร้อยละ ๘๐ ของประชาชน มีความพึงพอใจ	สามารถเฝ้าระวังเหตุการณ์และเพิ่มความ ปลอดภัยในชีวิตและทรัพย์สินของ ประชาชน	สำนักปลัด
<b>รวม ๙ โครงการ</b>				<b>๘๕๖,๐๐๐</b>	<b>๘๕๖,๐๐๐</b>	<b>๘๕๖,๐๐๐</b>	<b>๘๕๖,๐๐๐</b>	<b>๘๕๖,๐๐๐</b>			

รายละเอียดโครงการพัฒนา  
แผนพัฒนาท้องถิ่น (พ.ศ.๒๕๖๖-๒๕๗๐)  
องค์การบริหารส่วนตำบลกระจ่าย อำเภอป่าต้ว จังหวัดยโสธร

ก. ยุทธศาสตร์จังหวัด : ยุทธศาสตร์ที่ ๓ ยกระดับคุณภาพชีวิต เสริมสร้างความเข้มแข็งและความมั่นคงของครอบครัว ชุมชน และสังคม

ข. ยุทธศาสตร์การพัฒนาของ อปท. ในเขตจังหวัด : ยุทธศาสตร์ที่ ๒ การส่งเสริมคุณภาพชีวิต วัฒนธรรม ประเพณีการค้าและการท่องเที่ยว/ยุทธศาสตร์ที่ ๓ การบริหารงานองค์กรปกครองส่วนท้องถิ่น และสถานศึกษาสู่ความเป็นเลิศ

๒. ยุทธศาสตร์การส่งเสริมคุณภาพชีวิต และวัฒนธรรม ประเพณี การท่องเที่ยว

๒.๒ แผนงานการศึกษา

ที่	โครงการ	วัตถุประสงค์	เป้าหมาย (ผลผลิตของโครงการ)	งบประมาณ					ตัวชี้วัด (KPI)	ผลลัพธ์ที่คาดว่าจะได้รับ	หน่วยงาน ที่รับผิดชอบ หลัก
				๒๕๖๖ (บาท)	๒๕๖๗ (บาท)	๒๕๖๘ (บาท)	๒๕๖๙ (บาท)	๒๕๗๐ (บาท)			
๑	จัดกิจกรรมวันเด็กแห่งชาติ	เพื่อส่งเสริมการแสดงออกของเด็ก และจัดกิจกรรมวันเด็ก	จัดกิจกรรม จำนวน ๑ ครั้ง	๕๐,๐๐๐	๕๐,๐๐๐	๕๐,๐๐๐	๕๐,๐๐๐	๕๐,๐๐๐	ร้อยละ ๘๐ ของประชาชน มีความพึงพอใจ	เด็กเล็กและนักเรียนได้ทำร่วมกิจกรรม กล้าคิด กล้าแสดงออก	กองการศึกษา
๒	จัดซื้ออาหารเสริม (นม) ให้กับ ศูนย์พัฒนาเด็กเล็ก	เพื่อให้เด็กเล็กได้รับอาหารเสริม (นม) อย่างเพียงพอ	ศูนย์พัฒนาเด็กเล็ก จำนวน ๖ ศูนย์	๔๐๐,๐๐๐	๔๐๐,๐๐๐	๔๐๐,๐๐๐	๔๐๐,๐๐๐	๔๐๐,๐๐๐	ร้อยละ ๘๐ ของประชาชน มีความพึงพอใจ	เด็กเล็กได้รับอาหารเสริม (นม) อย่างเพียงพอและทั่วถึง	กองการศึกษา
๓	จัดซื้ออาหารเสริม (นม) ให้กับ โรงเรียน	เพื่อให้นักเรียนได้รับอาหารเสริม (นม) อย่างเพียงพอ	โรงเรียน จำนวน ๗ แห่ง	๙๐๐,๐๐๐	๙๐๐,๐๐๐	๙๐๐,๐๐๐	๙๐๐,๐๐๐	๙๐๐,๐๐๐	ร้อยละ ๘๐ ของประชาชน มีความพึงพอใจ	นักเรียนได้รับอาหารเสริม (นม) อย่างเพียงพอและทั่วถึง	กองการศึกษา
๔	สนับสนุนค่าอาหารกลางวันให้กับ ศูนย์พัฒนาเด็กเล็ก	เพื่อให้เด็กเล็กได้รับอาหารกลางวันอย่างเพียงพอ	ศูนย์พัฒนาเด็กเล็ก จำนวน ๖ ศูนย์	๙๐๐,๐๐๐	๙๐๐,๐๐๐	๙๐๐,๐๐๐	๙๐๐,๐๐๐	๙๐๐,๐๐๐	ร้อยละ ๘๐ ของประชาชน มีความพึงพอใจ	เด็กเล็กได้รับอาหารกลางวัน	กองการศึกษา
๕	อุดหนุนโรงเรียนเพื่อจ่ายเป็น ค่าอาหารกลางวันให้กับโรงเรียน	เพื่อให้นักเรียนได้รับประทานอาหาร กลางวันอย่างเพียงพอ	อุดหนุนโรงเรียน ๗ แห่ง ในเขตตำบลกระจ่าย	๑,๘๐๐,๐๐๐	๑,๘๐๐,๐๐๐	๑,๘๐๐,๐๐๐	๑,๘๐๐,๐๐๐	๑,๘๐๐,๐๐๐	ร้อยละ ๘๐ ของประชาชน มีความพึงพอใจ	นักเรียนได้รับอาหารกลางวันอย่างเพียงพอและทั่วถึง	กองการศึกษา
๖	สนับสนุนค่าจัดการเรียนการสอน ของศูนย์พัฒนาเด็กเล็ก	เพื่อจ่ายเป็นค่าวัสดุ/สื่อการศึกษา ใช้ในกิจกรรมการเรียนการสอน	ศูนย์พัฒนาเด็กเล็ก จำนวน ๖ ศูนย์	๓๐๐,๐๐๐	๓๐๐,๐๐๐	๓๐๐,๐๐๐	๓๐๐,๐๐๐	๓๐๐,๐๐๐	ร้อยละ ๘๐ ของประชาชน มีความพึงพอใจ	เด็กมีวัสดุ/สื่อการศึกษาใช้ในกิจกรรม การเรียนการสอน	กองการศึกษา
๗	เข้าค่ายคุณธรรมจริยธรรมนักเรียน ภายในตำบลกระจ่าย	เพื่อส่งเสริมคุณธรรมจริยธรรมนักเรียน ภายในตำบลกระจ่าย	จัดอบรมเข้าค่ายนักเรียน จำนวน ๑ ครั้ง	๓๐,๐๐๐	๓๐,๐๐๐	๓๐,๐๐๐	๓๐,๐๐๐	๓๐,๐๐๐	ร้อยละ ๘๐ ของประชาชน มีความพึงพอใจ	นักเรียนได้รับความรู้และส่งเสริม คุณธรรมจริยธรรมไปใช้ในการดำรงชีวิต	กองการศึกษา
๘	แข่งขันกีฬาเด็กเล็กและนักเรียน ภายในตำบล	เพื่อส่งเสริมทักษะให้นักเรียนและใช้เวลาว่างให้เกิดประโยชน์	เด็กเล็กและนักเรียน ภายในตำบลกระจ่าย	๒๐,๐๐๐	๒๐,๐๐๐	๒๐,๐๐๐	๒๐,๐๐๐	๒๐,๐๐๐	ร้อยละ ๘๐ ของประชาชน มีความพึงพอใจ	เด็กเล็กและนักเรียนมีความรู้และใช้เวลาว่างให้เกิดประโยชน์	กองการศึกษา
๙	เสริมสร้างพัฒนาการเด็ก	เพื่อเสริมสร้างพัฒนาการเด็กให้เหมาะสม กับวัย	เด็กเล็ก และนักเรียน ภายในตำบลกระจ่าย	๒๐,๐๐๐	๒๐,๐๐๐	๒๐,๐๐๐	๒๐,๐๐๐	๒๐,๐๐๐	ร้อยละ ๘๐ ของประชาชน มีความพึงพอใจ	เด็กเล็ก และนักเรียนได้รับการเสริมสร้าง พัฒนาการให้เหมาะสมกับวัย	กองศึกษา/ สาธารณสุข
๑๐	สนับสนุนค่าหนังสือเรียน	เพื่อสนับสนุนค่าหนังสือเรียนของศูนย์ พัฒนาเด็กเล็ก	ศูนย์พัฒนาเด็กเล็ก จำนวน ๖ ศูนย์	๒๐,๐๐๐	๒๐,๐๐๐	๒๐,๐๐๐	๒๐,๐๐๐	๒๐,๐๐๐	ร้อยละ ๘๐ ของประชาชน มีความพึงพอใจ	ศูนย์พัฒนาเด็กเล็กได้รับการสนับสนุนค่า หนังสือเรียนของ	กองการศึกษา
๑๑	สนับสนุนค่าอุปกรณ์การเรียน	เพื่อสนับสนุนค่าอุปกรณ์การเรียนของ ศูนย์พัฒนาเด็กเล็ก	ศูนย์พัฒนาเด็กเล็ก จำนวน ๖ ศูนย์	๒๐,๐๐๐	๒๐,๐๐๐	๒๐,๐๐๐	๒๐,๐๐๐	๒๐,๐๐๐	ร้อยละ ๘๐ ของประชาชน มีความพึงพอใจ	ศูนย์พัฒนาเด็กเล็กได้รับการสนับสนุนค่า อุปกรณ์การเรียน	กองการศึกษา
๑๒	สนับสนุนค่าเครื่องแบบนักเรียน	เพื่อสนับสนุนค่าเครื่องแบบนักเรียนของ ศูนย์พัฒนาเด็กเล็ก	ศูนย์พัฒนาเด็กเล็ก จำนวน ๖ ศูนย์	๓๐,๐๐๐	๓๐,๐๐๐	๓๐,๐๐๐	๓๐,๐๐๐	๓๐,๐๐๐	ร้อยละ ๘๐ ของประชาชน มีความพึงพอใจ	ศูนย์พัฒนาเด็กเล็กได้รับการสนับสนุนค่า เครื่องแบบนักเรียน	กองการศึกษา
๑๓	สนับสนุนค่ากิจกรรมพัฒนาผู้เรียน	เพื่อสนับสนุนค่ากิจกรรมพัฒนาผู้เรียน ของศูนย์พัฒนาเด็กเล็ก	ศูนย์พัฒนาเด็กเล็ก จำนวน ๖ ศูนย์	๔๕,๐๐๐	๔๕,๐๐๐	๔๕,๐๐๐	๔๕,๐๐๐	๔๕,๐๐๐	ร้อยละ ๘๐ ของประชาชน มีความพึงพอใจ	ศูนย์พัฒนาเด็กเล็กได้รับการสนับสนุนค่า กิจกรรมพัฒนาผู้เรียน	กองการศึกษา
๑๔	ส่งเสริมการเรียนรู้เด็กปฐมวัย ท้องถิ่นไทยผ่านการเล่น (สนามเด็ก เล่นสร้างปัญญา)	เพื่อส่งเสริมการเรียนรู้เด็กปฐมวัย ให้มีร่างกายที่แข็งแรง พร้อมเพิ่มทักษะ	ศูนย์พัฒนาเด็กเล็ก จำนวน ๖ ศูนย์	๕๐,๐๐๐	๕๐,๐๐๐	๕๐,๐๐๐	๕๐,๐๐๐	๕๐,๐๐๐	ร้อยละ ๘๐ ของประชาชน มีความพึงพอใจ	สามารถส่งเสริมการเรียนรู้เด็กปฐมวัย ให้มีร่างกายที่แข็งแรง พร้อมเพิ่มทักษะ	กองการศึกษา

รายละเอียดโครงการพัฒนา

แผนพัฒนาท้องถิ่น (พ.ศ.๒๕๖๖-๒๕๗๐)

องค์การบริหารส่วนตำบลกระจ่าย อำเภอป่าดิว จังหวัดยโสธร

ก. ยุทธศาสตร์จังหวัด : ยุทธศาสตร์ที่ ๓ ยกระดับคุณภาพชีวิต เสริมสร้างความเข้มแข็งและความมั่นคงของครอบครัว ชุมชน และสังคม

ข. ยุทธศาสตร์การพัฒนาของ อปท. ในเขตจังหวัด : ยุทธศาสตร์ที่ ๒ การส่งเสริมคุณภาพชีวิต วัฒนธรรม ประเพณีการค้าและการท่องเที่ยว/ยุทธศาสตร์ที่ ๓ การบริหารงานองค์กรปกครองส่วนท้องถิ่น และสถานศึกษาสู่ความเป็นเลิศ

๒. ยุทธศาสตร์การส่งเสริมคุณภาพชีวิต และวัฒนธรรม ประเพณี การท่องเที่ยว

๒.๒ แผนงานการศึกษา

ที่	โครงการ	วัตถุประสงค์	เป้าหมาย (ผลผลิตของโครงการ)	งบประมาณ					ตัวชี้วัด (KPI)	ผลลัพธ์ที่คาดว่าจะได้รับ	หน่วยงาน ที่รับผิดชอบ หลัก
				๒๕๖๖ (บาท)	๒๕๖๗ (บาท)	๒๕๖๘ (บาท)	๒๕๖๙ (บาท)	๒๕๗๐ (บาท)			
๑๕	อุดหนุนโรงเรียนเพื่อจ่ายเป็นค่าใช้จ่ายในการแข่งขันทักษะวิชาการ และการประกวดต่าง ๆ ให้กับโรงเรียน	เพื่อส่งเสริม สนับสนุนให้นักเรียนได้แสดงออกถึงความรู้ความสามารถ ด้านการทักษะ วิชาการ และการประกวดต่าง ๆ	อุดหนุนโรงเรียน ๗ แห่ง ในเขตตำบลกระจ่าย และโรงเรียนศรีฐานกระจ่ายศึกษา	๕๐,๐๐๐	๕๐,๐๐๐	๕๐,๐๐๐	๕๐,๐๐๐	๕๐,๐๐๐	ร้อยละ ๘๐ ของนักเรียน มีความพึงพอใจ	โรงเรียนได้รับการอุดหนุนในการแข่งขันทักษะ วิชาการ และการประกวดต่าง ๆ	กองการศึกษาฯ
๑๖	อุดหนุนโรงเรียน ตามโครงการเข้าค่ายคุณธรรมจริยธรรมนักเรียน	เพื่อส่งเสริม สนับสนุนให้นักเรียนมีคุณธรรมจริยธรรม ในการดำรงชีวิต	อุดหนุนโรงเรียน ๗ แห่ง ในเขตตำบลกระจ่าย	๓๐,๐๐๐	๓๐,๐๐๐	๓๐,๐๐๐	๓๐,๐๐๐	๓๐,๐๐๐	ร้อยละ ๘๐ ของนักเรียน มีความพึงพอใจ	โรงเรียนได้รับการอุดหนุนค่าใช้จ่ายเข้าค่ายจริยธรรม	กองการศึกษาฯ
๑๗	อุดหนุนโรงเรียน ตามโครงการเข้าค่ายลูกเสือนักเรียน	เพื่อส่งเสริม สนับสนุนให้นักเรียนสามารถอยู่ร่วมกันได้อย่างสามัคคี และมีระเบียบวินัยในการดำรงชีวิต	อุดหนุนโรงเรียน ๗ แห่ง ในเขตตำบลกระจ่าย	๓๐,๐๐๐	๓๐,๐๐๐	๓๐,๐๐๐	๓๐,๐๐๐	๓๐,๐๐๐	ร้อยละ ๘๐ ของนักเรียน มีความพึงพอใจ	โรงเรียนได้รับการอุดหนุนค่าใช้จ่ายเข้าค่ายลูกเสือนักเรียน	กองการศึกษาฯ
๑๘	อุดหนุนโรงเรียน ตามโครงการพระราชดำริและเศรษฐกิจพอเพียง	เพื่อส่งเสริม สนับสนุนให้นักเรียนได้ใช้เวลาว่างให้เกิดประโยชน์ และสามารถนำไปปรับใช้ในชีวิตประจำวัน	อุดหนุนโรงเรียน ๗ แห่ง ในเขตตำบลกระจ่าย และโรงเรียนศรีฐานกระจ่ายศึกษา	๓๐,๐๐๐	๕๐,๐๐๐	๕๐,๐๐๐	๕๐,๐๐๐	๕๐,๐๐๐	ร้อยละ ๘๐ ของนักเรียน มีความพึงพอใจ	โรงเรียนได้รับการอุดหนุนค่าใช้จ่ายตามโครงการพระราชดำริและเศรษฐกิจพอเพียง	กองการศึกษาฯ
๑๙	อุดหนุนโรงเรียน ตามโครงการฝึกทักษะการว่ายน้ำให้นักเรียน	เพื่อฝึกทักษะการว่ายน้ำให้นักเรียน	อุดหนุนโรงเรียน ๗ แห่ง ในเขตตำบลกระจ่าย	๓๐,๐๐๐	๓๐,๐๐๐	๓๐,๐๐๐	๓๐,๐๐๐	๓๐,๐๐๐	ร้อยละ ๘๐ ของนักเรียน มีความพึงพอใจ	โรงเรียนได้รับการอุดหนุนค่าใช้จ่ายตามโครงการฯ	กองการศึกษาฯ
๒๐	ปรับปรุง/ซ่อมแซมศูนย์พัฒนาเด็กเล็กภายในตำบลกระจ่าย	เพื่อปรับปรุง/ซ่อมแซมศูนย์พัฒนาเด็กเล็กให้คงทน	ศูนย์พัฒนาเด็กเล็ก จำนวน ๖ แห่ง	๑๐๐,๐๐๐	๑๐๐,๐๐๐	๑๐๐,๐๐๐	๑๐๐,๐๐๐	๑๐๐,๐๐๐	ร้อยละ ๘๐ ของประชาชน มีความพึงพอใจ	ศูนย์พัฒนาเด็กเล็กมีสภาพคงทนถาวรและปลอดภัย	กองการศึกษาฯ
๒๑	ส่งเสริมคุณภาพการศึกษาและพัฒนาความรู้เด็กปฐมวัย	เพื่อจัดประชุมคณะกรรมการบริหารศูนย์พัฒนาเด็กเล็ก และผู้ปกครอง	ศูนย์พัฒนาเด็กเล็ก จำนวน ๖ แห่ง	๑๐,๐๐๐	๑๐,๐๐๐	๑๐,๐๐๐	๑๐,๐๐๐	๑๐,๐๐๐	ร้อยละ ๘๐ ที่คณะกรรมการบริหารศูนย์พัฒนาเด็กเล็กและผู้ปกครองพึงพอใจ	การประชุมคณะกรรมการบริหารศูนย์พัฒนาเด็กเล็กและผู้ปกครองเป็นไปด้วยความเรียบร้อย	กองการศึกษาฯ
๒๒	ส่งเสริมและพัฒนาศักยภาพของบุคลากร	เพื่อจัดการอบรมให้ความรู้และพัฒนาศักยภาพของบุคลากร	ศูนย์พัฒนาเด็กเล็ก จำนวน ๖ แห่ง	๑๐,๐๐๐	๑๐,๐๐๐	๑๐,๐๐๐	๑๐,๐๐๐	๑๐,๐๐๐	ร้อยละ ๘๐ ของผู้เข้ารับการอบรมพึงพอใจ	บุคลากรได้รับความรู้และพัฒนาศักยภาพ	กองการศึกษาฯ
๒๓	ส่งเสริมและอนุรักษ์ ศาสนา ศิลปะ วัฒนธรรม ขนบธรรมเนียมและประเพณีอันดีงามของไทย (ภูมิปัญญาท้องถิ่น)	เพื่อจัดกิจกรรมวันสำคัญและงานประเพณีอันดีปลูกฝังจิตสำนึกให้เด็กเล็ก	ศูนย์พัฒนาเด็กเล็ก จำนวน ๖ แห่ง	๑๐,๐๐๐	๑๐,๐๐๐	๑๐,๐๐๐	๑๐,๐๐๐	๑๐,๐๐๐	ร้อยละ ๘๐ ที่เด็กเล็กและผู้ปกครองพึงพอใจ	เด็กเล็กได้การปลูกฝังจิตสำนึกและเรียนรู้กิจกรรมวันสำคัญและงานประเพณีอันดี	กองการศึกษาฯ
๒๔	บริหารจัดการและการพัฒนาศูนย์	เพื่อปรับปรุงพัฒนาสภาพแวดล้อมทั้งภายในและภายนอกศูนย์ฯ	ศูนย์พัฒนาเด็กเล็ก จำนวน ๖ แห่ง	๑๐,๐๐๐	๑๐,๐๐๐	๑๐,๐๐๐	๑๐,๐๐๐	๑๐,๐๐๐	ร้อยละ ๘๐ ของประชาชน มีความพึงพอใจ	ศูนย์พัฒนาเด็กเล็กได้รับการปรับปรุงพัฒนาสภาพแวดล้อมทั้งภายในและภายนอก	กองการศึกษาฯ

รายละเอียดโครงการพัฒนา  
แผนพัฒนาท้องถิ่น (พ.ศ.๒๕๖๖-๒๕๗๐)  
องค์การบริหารส่วนตำบลกระจาย อำเภอป่าต้ว จังหวัดยโสธร

ก. ยุทธศาสตร์จังหวัด : ยุทธศาสตร์ที่ ๓ ยกระดับคุณภาพชีวิต เสริมสร้างความเข้มแข็งและความมั่นคงของครอบครัว ชุมชน และสังคม

ข. ยุทธศาสตร์การพัฒนาของ อปท.ในเขตจังหวัด : ยุทธศาสตร์ที่ ๒ การส่งเสริมคุณภาพชีวิต วัฒนธรรม ประเพณีการค้าและการท่องเที่ยว/ยุทธศาสตร์ที่ ๓ การบริหารงานองค์กรปกครองส่วนท้องถิ่น และสถานศึกษาสู่ความเป็นเลิศ

๒. ยุทธศาสตร์การส่งเสริมคุณภาพชีวิต และวัฒนธรรม ประเพณี การท่องเที่ยว

๒.๒ แผนงานการศึกษา

ที่	โครงการ	วัตถุประสงค์	เป้าหมาย (ผลผลิตของโครงการ)	งบประมาณ					ตัวชี้วัด (KPI)	ผลลัพธ์ที่คาดว่าจะได้รับ	หน่วยงาน ที่รับผิดชอบ หลัก
				๒๕๖๖ (บาท)	๒๕๖๗ (บาท)	๒๕๖๘ (บาท)	๒๕๖๙ (บาท)	๒๕๗๐ (บาท)			
๒๕	ส่งเสริมสุขนิสัย สุขภาพกาย และสุขภาพจิตที่ดี	เพื่อส่งเสริมสุขภาพร่างกายของเด็กเล็กให้แข็งแรง และปลอดภัยจากโรค	ศูนย์พัฒนาเด็กเล็ก จำนวน ๖ แห่ง	๑๐,๐๐๐	๑๐,๐๐๐	๑๐,๐๐๐	๑๐,๐๐๐	๑๐,๐๐๐	ร้อยละ ๘๐ ของประชาชน มีความพึงพอใจ	เด็กเล็กได้รับการส่งเสริมสุขภาพร่างกายให้แข็งแรง และปลอดภัยจากโรค	กองการศึกษา
๒๖	ส่งเสริมพัฒนาการเด็กปฐมวัย	เพื่อจัดหาสื่อการเรียนการสอนมาประยุกต์ใช้ในการสอนให้เหมาะสมกับช่วงวัยและพัฒนาการของเด็ก	ศูนย์พัฒนาเด็กเล็ก จำนวน ๖ แห่ง	๑๐,๐๐๐	๑๐,๐๐๐	๑๐,๐๐๐	๑๐,๐๐๐	๑๐,๐๐๐	ร้อยละ ๘๐ ของประชาชน มีความพึงพอใจ	มีสื่อการเรียนการสอนมาประยุกต์ใช้ในการสอนให้เหมาะสมกับช่วงวัยและพัฒนาการของเด็ก	กองการศึกษา
๒๗	ปรับปรุงศูนย์พัฒนาเด็กเล็ก และสนามเด็กเล่น	เพื่อปรับปรุงศูนย์พัฒนาเด็กเล็กและสนามเด็กเล่นให้มีสภาพดีขึ้น	ศูนย์พัฒนาเด็กเล็ก จำนวน ๖ แห่ง	๑๐,๐๐๐	๑๐,๐๐๐	๑๐,๐๐๐	๑๐,๐๐๐	๑๐,๐๐๐	ร้อยละ ๘๐ ของประชาชน มีความพึงพอใจ	ศูนย์พัฒนาเด็กเล็กและสนามเด็กเล่นได้รับการปรับปรุงให้มีสภาพดีขึ้น	กองการศึกษา
๒๘	จัดหาสื่อการเรียนการสอน	เพื่อจัดหาสื่อการเรียนการสอนให้เหมาะสมกับช่วงวัย	ศูนย์พัฒนาเด็กเล็ก จำนวน ๖ แห่ง	๑๐,๐๐๐	๑๐,๐๐๐	๑๐,๐๐๐	๑๐,๐๐๐	๑๐,๐๐๐	ร้อยละ ๘๐ ของประชาชน มีความพึงพอใจ	เด็กได้รับการดูแลและการเรียนการสอนที่ดียิ่งขึ้น	กองการศึกษา
๒๙	จัดหาครุภัณฑ์ให้กับศูนย์พัฒนาเด็กเล็ก	เพื่อเป็นการยกระดับการเรียนการสอนให้ดียิ่งขึ้น	ศูนย์พัฒนาเด็กเล็ก จำนวน ๖ แห่ง	๑๐,๐๐๐	๑๐,๐๐๐	๑๐,๐๐๐	๑๐,๐๐๐	๑๐,๐๐๐	ร้อยละ ๘๐ ของประชาชน มีความพึงพอใจ	เด็กได้รับการดูแลและการเรียนการสอนที่ดียิ่งขึ้น	กองการศึกษา
รวม ๒๙ โครงการ				๔,๙๔๕,๐๐๐	๔,๙๖๕,๐๐๐	๔,๙๖๕,๐๐๐	๔,๙๖๕,๐๐๐	๔,๙๖๕,๐๐๐			

รายละเอียดโครงการพัฒนา  
แผนพัฒนาท้องถิ่น (พ.ศ.๒๕๖๖-๒๕๗๐)  
องค์การบริหารส่วนตำบลกระจ่าย อำเภอป่าดัว จังหวัดยโสธร

- ก. ยุทธศาสตร์จังหวัด : ยุทธศาสตร์ที่ ๓ ยกระดับคุณภาพชีวิต เสริมสร้างความเข้มแข็งและความมั่นคงของครอบครัว ชุมชน และสังคม  
 ข. ยุทธศาสตร์การพัฒนาของ อปท. ในเขตจังหวัด : ยุทธศาสตร์ที่ ๒ การส่งเสริมคุณภาพชีวิต วัฒนธรรม ประเพณีการค้าและการท่องเที่ยว  
 ๒. ยุทธศาสตร์การส่งเสริมคุณภาพชีวิต และวัฒนธรรม ประเพณี การท่องเที่ยว

๒.๓ แผนงานสาธารณสุข

ที่	โครงการ	วัตถุประสงค์	เป้าหมาย (ผลผลิตของโครงการ)	งบประมาณ					ตัวชี้วัด (KPI)	ผลลัพธ์ที่คาดว่าจะได้รับ	หน่วยงาน ที่รับผิดชอบ หลัก
				๒๕๖๖ (บาท)	๒๕๖๗ (บาท)	๒๕๖๘ (บาท)	๒๕๖๙ (บาท)	๒๕๗๐ (บาท)			
๑	ควบคุมและป้องกันโรคไข้เลือดออก	เพื่อดำเนินการควบคุมและป้องกันโรคไข้เลือดออก	ดำเนินการจำนวน ๑๓ หมู่บ้าน	๑๐๐,๐๐๐	๑๐๐,๐๐๐	๑๐๐,๐๐๐	๑๐๐,๐๐๐	๑๐๐,๐๐๐	ร้อยละ ๘๐ ของประชาชนมีความพึงพอใจ	สามารถลดการระบาดของโรคไข้เลือดออกในชุมชนได้	กองสาธารณสุข
๒	สัตว์ปลอดโรคคนปลอดภัยจากโรคพิษสุนัขบ้า ตามปณิธานสมเด็จพระเจ้าลูกเธอเจ้าฟ้าจุฬาภรณวลัยลักษณ์ อัครราชกุมารี	เพื่อป้องกัน ควบคุม และกำจัดโรคพิษสุนัขบ้าเพื่อให้ประชาชนมีคุณภาพชีวิตที่ดี	ดำเนินการจำนวน ๑๓ หมู่บ้าน	๑๒๐,๐๐๐	๑๒๐,๐๐๐	๑๒๐,๐๐๐	๑๒๐,๐๐๐	๑๒๐,๐๐๐	ร้อยละ ๘๐ ของประชาชนมีความพึงพอใจ	ประชาชนมีความปลอดภัยจากโรคพิษสุนัขบ้า	กองสาธารณสุข
๓	คุ้มครองผู้บริโภคตำบลกระจ่าย	เพื่อคุ้มครองและส่งเสริมความรู้แก่ผู้บริโภคตำบลกระจ่าย	จัดอบรมจำนวน ๑ ครั้ง	๓๐,๐๐๐	๓๐,๐๐๐	๓๐,๐๐๐	๓๐,๐๐๐	๓๐,๐๐๐	ร้อยละ ๘๐ ของประชาชนมีความพึงพอใจ	ผู้บริโภคได้รับการคุ้มครองและความรู้ ความเข้าใจในสิทธิ	กองสาธารณสุข
๔	เฝ้าระวังการตั้งครุรงก์ก่อนวัยอันควร	เพื่อสร้างความรู้ความเข้าใจการตั้งครุรงก์ก่อนวัยอันควร	จัดอบรมจำนวน ๑ ครั้ง	๓๐,๐๐๐	๓๐,๐๐๐	๓๐,๐๐๐	๓๐,๐๐๐	๓๐,๐๐๐	ร้อยละ ๘๐ ของประชาชนมีความพึงพอใจ	เยาวชนมีความรู้ความเข้าใจการตั้งครุรงก์ก่อนวัยอันควร	กองสาธารณสุข
๕	สุขภาพโภชนาการภายในตำบลกระจ่าย	เพื่อให้ประชาชนได้รับโภชนาการที่มีประโยชน์ สะอาด	ภายในเขตตำบลกระจ่าย	๓๐,๐๐๐	๓๐,๐๐๐	๓๐,๐๐๐	๓๐,๐๐๐	๓๐,๐๐๐	ร้อยละ ๘๐ ของประชาชนมีความพึงพอใจ	ประชาชนได้รับโภชนาการที่มีประโยชน์ สะอาด มีสุขภาพที่ดี	กองสาธารณสุข
๖	ส่งเสริมการบริหารจัดการขยะภายในตำบล	เพื่อส่งเสริมการบริหารจัดการขยะภายในตำบล	หมู่บ้านในตำบลกระจ่ายจำนวน ๑๓ หมู่บ้าน	๓๐,๐๐๐	๓๐,๐๐๐	๓๐,๐๐๐	๓๐,๐๐๐	๓๐,๐๐๐	ร้อยละ ๘๐ ของประชาชนมีความพึงพอใจ	สามารถส่งเสริมการบริหารจัดการขยะภายในตำบล	กองสาธารณสุข
๗	บริหารจัดการขยะมูลฝอยชุมชนตำบลกระจ่าย	เพื่อส่งเสริม และให้ความรู้แก่ประชาชนในการจัดการขยะมูลฝอย	หมู่บ้านในตำบลกระจ่ายจำนวน ๑๓ หมู่บ้าน	๑๐๐,๐๐๐	๑๐๐,๐๐๐	๑๐๐,๐๐๐	๑๐๐,๐๐๐	๑๐๐,๐๐๐	ร้อยละ ๘๐ ของประชาชนมีความพึงพอใจ	ประชาชนสามารถจัดการกับขยะ	กองสาธารณสุข
๘	เฝ้าระวังและป้องกันโรคเอดส์ในชุมชน	เพื่อให้เด็ก เยาวชน ประชาชนมีความรู้และเข้าใจวิธีการป้องกันโรคเอดส์	หมู่บ้านในตำบลกระจ่ายจำนวน ๑๓ หมู่บ้าน	๓๐,๐๐๐	๓๐,๐๐๐	๓๐,๐๐๐	๓๐,๐๐๐	๓๐,๐๐๐	ร้อยละ ๘๐ ของประชาชนมีความพึงพอใจ	เด็ก เยาวชน ประชาชนมีความรู้และเข้าใจวิธีการป้องกันโรคเอดส์	กองสาธารณสุข
๙	รณรงค์และแก้ไขปัญหายาเสพติดในชุมชนตำบลกระจ่าย	เพื่อแก้ไขและลดปัญหายาเสพติดภายในตำบล	หมู่บ้านในตำบลกระจ่ายจำนวน ๑๓ หมู่บ้าน	๕๐,๐๐๐	๕๐,๐๐๐	๕๐,๐๐๐	๕๐,๐๐๐	๕๐,๐๐๐	ร้อยละ ๘๐ ของประชาชนมีความพึงพอใจ	ปัญหายาเสพติดในตำบลลดลง	กองสาธารณสุข
๑๐	รณรงค์ป้องกันและแก้ไขปัญหายาเสพติด (To Be Number One)	เพื่อรณรงค์ป้องกันและแก้ไขปัญหายาเสพติดภายในตำบลกระจ่าย	หมู่บ้านในตำบลกระจ่ายจำนวน ๑๓ หมู่บ้าน	๑๕๐,๐๐๐	๑๕๐,๐๐๐	๑๕๐,๐๐๐	๑๕๐,๐๐๐	๑๕๐,๐๐๐	ร้อยละ ๘๐ ของประชาชนมีความพึงพอใจ	สามารถรณรงค์ป้องกันและแก้ไขปัญหายาเสพติดภายในตำบลกระจ่าย	กองสาธารณสุข
๑๑	หน่วยแพทย์อาสาสมเด็จพระศรีนครินทราบรมราชชนนี (พอ.สว.)	เพื่อออกให้บริการประชาชนเคลื่อนที่และประชาชนมีสุขภาพที่ดี	ออกให้บริการจำนวน ๑ ครั้ง	๕๐,๐๐๐	๕๐,๐๐๐	๕๐,๐๐๐	๕๐,๐๐๐	๕๐,๐๐๐	ร้อยละ ๘๐ ของประชาชนมีความพึงพอใจ	ประชาชนมีสุขภาพที่ดีจากการได้รับบริการหน่วยงานเคลื่อนที่	กองสาธารณสุข
๑๒	อบรมให้ความรู้ผู้ประกอบการกิจการอันตรายเป็นอันตรายต่อสุขภาพ	เพื่ออบรมให้ความรู้ผู้ประกอบการกิจการอันเป็นอันตรายต่อสุขภาพ	หมู่บ้านในตำบลกระจ่ายจำนวน ๑๓ หมู่บ้าน	๒๐,๐๐๐	๒๐,๐๐๐	๒๐,๐๐๐	๒๐,๐๐๐	๒๐,๐๐๐	ร้อยละ ๘๐ ของประชาชนมีความพึงพอใจ	สามารถอบรมให้ความรู้ผู้ประกอบการกิจการอันเป็นอันตรายต่อสุขภาพ	กองสาธารณสุข
๑๓	ค่าใช้จ่ายในการตรวจสอบคุณภาพน้ำภายในตำบลกระจ่าย	เพื่อเป็นค่าใช้จ่ายในการตรวจสอบคุณภาพน้ำประปา	หมู่บ้านภายในตำบลกระจ่าย	๑๐,๐๐๐	๑๐,๐๐๐	๑๐,๐๐๐	๑๐,๐๐๐	๑๐,๐๐๐	ร้อยละ ๘๐ ของประชาชนมีความพึงพอใจ	น้ำที่ใช้ในการทำประปามีคุณภาพดี	กองสาธารณสุข

รายละเอียดโครงการพัฒนา

แผนพัฒนาท้องถิ่น (พ.ศ.๒๕๖๖-๒๕๗๐)

องค์การบริหารส่วนตำบลกระจ่าย อำเภอป่าต้ว จังหวัดยโสธร

ก. ยุทธศาสตร์จังหวัด : ยุทธศาสตร์ที่ ๓ ยกระดับคุณภาพชีวิต เสริมสร้างความเข้มแข็งและความมั่นคงของครอบครัว ชุมชน และสังคม

ข. ยุทธศาสตร์การพัฒนาของ อปท. ในเขตจังหวัด : ยุทธศาสตร์ที่ ๒ การส่งเสริมคุณภาพชีวิต วัฒนธรรม ประเพณีการค้าและการท่องเที่ยว

๒. ยุทธศาสตร์การส่งเสริมคุณภาพชีวิต และวัฒนธรรม ประเพณี การท่องเที่ยว

๒.๓ แผนงานสาธารณสุข

ที่	โครงการ	วัตถุประสงค์	เป้าหมาย (ผลผลิตของโครงการ)	งบประมาณ					ตัวชี้วัด (KPI)	ผลลัพธ์ที่คาดว่าจะได้รับ	หน่วยงาน ที่รับผิดชอบ หลัก
				๒๕๖๖ (บาท)	๒๕๖๗ (บาท)	๒๕๖๘ (บาท)	๒๕๖๙ (บาท)	๒๕๗๐ (บาท)			
๑๔	อุดหนุนโรงพยาบาลสุขภาพประจำตำบลตามโครงการพัฒนาและส่งเสริมศักยภาพโรงพยาบาลสุขภาพตำบล	เพื่อสนับสนุนการพัฒนาโรงพยาบาลสุขภาพประจำตำบลให้พร้อมต่อการให้บริการ	อุดหนุนโรงพยาบาลสุขภาพประจำตำบล จำนวน ๒ แห่ง	๑๐๐,๐๐๐	๑๐๐,๐๐๐	๑๐๐,๐๐๐	๑๐๐,๐๐๐	๑๐๐,๐๐๐	ร้อยละ ๘๐ ของประชาชน มีความพึงพอใจ	โรงพยาบาลสุขภาพประจำตำบล มีความพร้อมต่อการให้บริการ	กองสาธารณสุข
๑๕	อุดหนุนคณะกรรมการหมู่บ้าน เพื่อจัดทำโครงการพระราชดำริด้านสาธารณสุข	เพื่อให้ประชาชนมีคุณภาพชีวิตความเป็นอยู่ที่ดีขึ้น	อุดหนุนคณะกรรมการหมู่บ้าน จำนวน ๑๓ หมู่บ้าน	๒๖๐,๐๐๐	๒๖๐,๐๐๐	๒๖๐,๐๐๐	๒๖๐,๐๐๐	๒๖๐,๐๐๐	ร้อยละ ๘๐ ของประชาชน มีความพึงพอใจ	ประชาชนมีคุณภาพชีวิต ความเป็นอยู่ที่ดีขึ้น	กองสาธารณสุข
๑๖	อุดหนุนศูนย์สาธารณสุขมูลฐานประจำหมู่บ้าน	เพื่อให้ประชาชนมีคุณภาพชีวิตความเป็นอยู่ที่ดีขึ้น	ศูนย์สาธารณสุขมูลฐานประจำหมู่บ้าน จำนวน ๑๓ หมู่บ้าน	๙๗,๕๐๐	๙๗,๕๐๐	๙๗,๕๐๐	๙๗,๕๐๐	๙๗,๕๐๐	ร้อยละ ๘๐ ของประชาชน มีความพึงพอใจ	ประชาชนมีคุณภาพชีวิต ความเป็นอยู่ที่ดีขึ้น	กองสาธารณสุข
๑๗	ดูแลหญิงตั้งครรภ์ภายในตำบลกระจ่าย	เพื่อดูแลหญิงตั้งครรภ์ภายในตำบลกระจ่ายให้มีสุขภาพที่ดี	หญิงตั้งครรภ์ภายในตำบลกระจ่าย	๕๐,๐๐๐	๕๐,๐๐๐	๕๐,๐๐๐	๕๐,๐๐๐	๕๐,๐๐๐	ร้อยละ ๘๐ ของประชาชน มีความพึงพอใจ	หญิงตั้งครรภ์มีคุณภาพชีวิต ความเป็นอยู่ที่ดีขึ้น	กองสาธารณสุข
๑๘	ดูแลหญิงหลังคลอด และส่งเสริมการดื่มนมแม่	เพื่อดูแลหญิงหลังคลอด และส่งเสริมการดื่มนมแม่	หญิงหลังคลอดภายในตำบลกระจ่าย	๕๐,๐๐๐	๕๐,๐๐๐	๕๐,๐๐๐	๕๐,๐๐๐	๕๐,๐๐๐	ร้อยละ ๘๐ ของประชาชน มีความพึงพอใจ	สามารถดูแลหญิงหลังคลอด และส่งเสริมการดื่มนมแม่	กองสาธารณสุข
๑๙	แจ้งภัยเร็ว จัดการเร็ว เสริมสร้างสุขภาพชุมชน	เพื่อให้ประชาชนมีคุณภาพชีวิตความเป็นอยู่ที่ดีขึ้น	ภายในตำบลกระจ่าย	๒๐,๐๐๐	๒๐,๐๐๐	๒๐,๐๐๐	๒๐,๐๐๐	๒๐,๐๐๐	ร้อยละ ๘๐ ของประชาชน มีความพึงพอใจ	ประชาชนมีคุณภาพชีวิต ความเป็นอยู่ที่ดีขึ้น	กองสาธารณสุข
๒๐	เฝ้าระวังและป้องกันโรคติดต่อไวรัสโคโรนา ๒๐๑๙ (โควิด-๑๙)	เพื่อให้ประชาชนมีคุณภาพชีวิตความเป็นอยู่ที่ดีขึ้น	ภายในตำบลกระจ่าย	๑๒๐,๐๐๐	๑๒๐,๐๐๐	๑๒๐,๐๐๐	๑๒๐,๐๐๐	๑๒๐,๐๐๐	ร้อยละ ๘๐ ของประชาชน มีความพึงพอใจ	ประชาชนมีคุณภาพชีวิต ความเป็นอยู่ที่ดีขึ้น	กองสาธารณสุข
๒๑	หมู่บ้านติดตั้งถังขยะทิ้งหน้ากากอนามัยและหน้ากากผ้า	เพื่อให้ประชาชนมีคุณภาพชีวิตความเป็นอยู่ที่ดีขึ้น	ภายในตำบลกระจ่าย	๕๐,๐๐๐	๕๐,๐๐๐	-	-	-	ร้อยละ ๘๐ ของประชาชน มีความพึงพอใจ	ประชาชนมีคุณภาพชีวิต ความเป็นอยู่ที่ดีขึ้น	กองสาธารณสุข
๒๒	จัดหารถบรรทุกขยะ	เพื่อให้มีรถบรรทุกขยะให้บริการประชาชนในพื้นที่	ภายในตำบลกระจ่าย	-	-	๒,๔๐๐,๐๐๐	-	-	ร้อยละ ๘๐ ของประชาชน มีความพึงพอใจ	ประชาชนมีคุณภาพชีวิต ความเป็นอยู่ที่ดีขึ้น	กองสาธารณสุข
๒๓	จัดหาเครื่องพ่นหมอกควัน/พ่นละอองฝอย	เพื่อให้มีบริการประชาชนในพื้นที่ ป้องกันโรคไข้เลือดออก	ภายในตำบลกระจ่าย	-	๑๐๐,๐๐๐	-	-	-	ร้อยละ ๘๐ ของประชาชน มีความพึงพอใจ	ประชาชนมีคุณภาพชีวิต ความเป็นอยู่ที่ดีขึ้น	กองสาธารณสุข
รวม ๒๓ โครงการ				๑,๔๙๗,๕๐๐	๑,๕๙๗,๕๐๐	๓,๘๙๗,๕๐๐	๑,๔๙๗,๕๐๐	๑,๔๙๗,๕๐๐			

รายละเอียดโครงการพัฒนา  
แผนพัฒนาท้องถิ่น (พ.ศ.๒๕๖๖-๒๕๗๐)  
องค์การบริหารส่วนตำบลกระจ่าย อำเภอป่าต้ว จังหวัดยโสธร

- ก. ยุทธศาสตร์จังหวัด : ยุทธศาสตร์ที่ ๓ ยกระดับคุณภาพชีวิต เสริมสร้างความเข้มแข็งและความมั่นคงของครอบครัว ชุมชน และสังคม
- ข. ยุทธศาสตร์การพัฒนาของ อปท.ในเขตจังหวัด : ยุทธศาสตร์ที่ ๒ การส่งเสริมคุณภาพชีวิต วัฒนธรรม ประเพณีการค้าและการท่องเที่ยว
๒. ยุทธศาสตร์การส่งเสริมคุณภาพชีวิต และวัฒนธรรม ประเพณี การท่องเที่ยว
- ๒.๔ แผนงานสังคมสงเคราะห์

ที่	โครงการ	วัตถุประสงค์	เป้าหมาย (ผลผลิตของโครงการ)	งบประมาณ					ตัวชี้วัด (KPI)	ผลลัพธ์ที่คาดว่าจะได้รับ	หน่วยงาน รับผิดชอบหลัก
				๒๕๖๖ (บาท)	๒๕๖๗ (บาท)	๒๕๖๘ (บาท)	๒๕๖๙ (บาท)	๒๕๗๐ (บาท)			
๑	ออกเยี่ยมเยียนผู้สูงอายุ ผู้พิการ และผู้ด้อยโอกาสทางสังคม	เพื่อเยี่ยมเยียนผู้สูงอายุ ผู้พิการ และผู้ด้อยโอกาสทางสังคม	ผู้สูงอายุ ผู้พิการ และผู้ด้อยโอกาสทางสังคม	๑๐,๐๐๐	๑๐,๐๐๐	๑๐,๐๐๐	๑๐,๐๐๐	๑๐,๐๐๐	ร้อยละ ๘๐ ของประชาชน มีความพึงพอใจ	ผู้สูงอายุ ผู้พิการ และผู้ด้อยโอกาสทางสังคมได้รับการขึ้นพื้นฐาน	สำนักปลัด
๒	ซ่อมแซมที่อยู่อาศัยของผู้สูงอายุ และคนพิการภายในตำบล	เพื่อซ่อมแซมที่อยู่อาศัยของผู้สูงอายุ และคนพิการ	ซ่อมแซมที่อยู่อาศัยของผู้สูงอายุและคนพิการ	๒๐,๐๐๐	๒๐,๐๐๐	๒๐,๐๐๐	๒๐,๐๐๐	๒๐,๐๐๐	ร้อยละ ๘๐ ของประชาชน มีความพึงพอใจ	ผู้สูงอายุ และคนพิการ มีที่อยู่อาศัย ที่มั่นคงและปลอดภัย	สำนักปลัด
รวม ๒ โครงการ				๓๐,๐๐๐	๓๐,๐๐๐	๓๐,๐๐๐	๓๐,๐๐๐	๓๐,๐๐๐			

รายละเอียดโครงการพัฒนา  
แผนพัฒนาท้องถิ่น (พ.ศ.๒๕๖๖-๒๕๗๐)  
องค์การบริหารส่วนตำบลกระจ่าย อำเภอป่าต้ว จังหวัดยโสธร

- ก. ยุทธศาสตร์จังหวัด : ยุทธศาสตร์ที่ ๓ ยกระดับคุณภาพชีวิต เสริมสร้างความเข้มแข็งและความมั่นคงของครอบครัว ชุมชน และสังคม  
ข. ยุทธศาสตร์การพัฒนาของ อปท.ในเขตจังหวัด : ยุทธศาสตร์ที่ ๒ การส่งเสริมคุณภาพชีวิต วัฒนธรรม ประเพณีการค้าและการท่องเที่ยว  
๒. ยุทธศาสตร์การส่งเสริมคุณภาพชีวิต และวัฒนธรรม ประเพณี การท่องเที่ยว  
๒.๕ แผนงานสร้างความเข้มแข็งของชุมชน

ที่	โครงการ	วัตถุประสงค์	เป้าหมาย (ผลผลิตของโครงการ)	งบประมาณ					ตัวชี้วัด (KPI)	ผลลัพธ์ที่คาดว่าจะได้รับ	หน่วยงาน รับผิดชอบ หลัก
				๒๕๖๖ (บาท)	๒๕๖๗ (บาท)	๒๕๖๘ (บาท)	๒๕๖๙ (บาท)	๒๕๗๐ (บาท)			
๑	ฝึกอบรมครอบครัวอบอุ่นภายในตำบล	เพื่อให้ประชาชนมีคุณภาพชีวิตที่ดีขึ้น	ภายในตำบล	๓๐,๐๐๐	๓๐,๐๐๐	๓๐,๐๐๐	๓๐,๐๐๐	๓๐,๐๐๐	ร้อยละ ๘๐ ของผู้เข้ารับการอบรมมีความพึงพอใจ	ประชาชนมีคุณภาพชีวิตที่ดีขึ้น	สำนักปลัด
๒	ฝึกอบรมอาชีพให้คนพิการและผู้ดูแลคนพิการ/ผู้สูงอายุ	เพื่อฝึกอบรมอาชีพให้คนพิการและผู้ดูแลคนพิการ/ผู้สูงอายุ	ฝึกอบรมคนพิการและผู้ดูแลคนพิการ/ผู้สูงอายุ ๑ ครั้ง	๓๐,๐๐๐	๓๐,๐๐๐	๓๐,๐๐๐	๓๐,๐๐๐	๓๐,๐๐๐	ร้อยละ ๘๐ ของผู้เข้ารับการอบรมมีความพึงพอใจ	คนพิการและผู้ดูแลคนพิการ/ผู้สูงอายุ มีอาชีพและรายได้เสริม	สำนักปลัด
๓	ส่งเสริมคุณภาพชีวิตผู้สูงอายุ	เพื่อส่งเสริมคุณภาพชีวิตผู้สูงอายุให้ดีขึ้น	ผู้สูงอายุในตำบลกระจ่าย	๖๐,๐๐๐	๕๐,๐๐๐	๕๐,๐๐๐	๕๐,๐๐๐	๕๐,๐๐๐	ร้อยละ ๘๐ ของประชาชนมีความพึงพอใจ	ผู้สูงอายุมีคุณภาพชีวิตที่ดีขึ้น	สำนักปลัด
๔	ฝึกอบรมและส่งเสริมอาชีพแก่ประชาชน	เพื่อฝึกอบรมและส่งเสริมอาชีพแก่ประชาชนให้มีรายได้เสริม	ประชาชนที่ได้รับการฝึกอบรมจำนวน ๑ ครั้ง	๒๐,๐๐๐	๒๐,๐๐๐	๒๐,๐๐๐	๒๐,๐๐๐	๒๐,๐๐๐	ร้อยละ ๘๐ ของประชาชนมีความพึงพอใจ	ประชาชนมีอาชีพเสริมและสามารถเพิ่มรายได้	สำนักปลัด
๕	ฝึกอบรมสภาเด็กและเยาวชนแกนนำ	เพื่อฝึกอบรมสภาเด็กและเยาวชน	ฝึกอบรมสภาเด็กและเยาวชนภายในตำบลกระจ่าย	๒๐,๐๐๐	๒๐,๐๐๐	๒๐,๐๐๐	๒๐,๐๐๐	๒๐,๐๐๐	ร้อยละ ๘๐ ของประชาชนมีความพึงพอใจ	สภาเด็กและเยาวชนได้รับการฝึกอบรม	สำนักปลัด
๖	ป้องกันและแก้ไขปัญหาเสพติดกิจกรรมค่าใช้จ่ายสำหรับส่งเสริมการบำบัดฟื้นฟู ผู้เสพยาเสพติด	เพื่อส่งเสริมการบำบัดฟื้นฟูผู้เสพยาเสพติด	ผู้ติด/เสพ กลุ่มเสี่ยงในตำบลกระจ่าย จำนวน ๑๐ คน	๒๕,๐๐๐	๒๕,๐๐๐	๒๕,๐๐๐	๒๕,๐๐๐	๒๕,๐๐๐	ร้อยละ ๘๐ ของประชาชนมีความพึงพอใจ	สามารถส่งเสริมการบำบัดฟื้นฟูผู้เสพยาเสพติด	สำนักปลัด
๗	ป้องกันและแก้ไขปัญหาเสพติดกิจกรรมค่าใช้จ่ายสำหรับฝึกอาชีพให้แก่ผู้ผ่านการบำบัดฟื้นฟู	เพื่อฝึกอาชีพให้แก่ผู้ผ่านการบำบัดฟื้นฟู	ผู้ติด/เสพ กลุ่มเสี่ยงในตำบลกระจ่าย จำนวน ๑๐ คน	๒๕,๐๐๐	๒๕,๐๐๐	๒๕,๐๐๐	๒๕,๐๐๐	๒๕,๐๐๐	ร้อยละ ๘๐ ของประชาชนมีความพึงพอใจ	สามารถฝึกอาชีพให้แก่ผู้ผ่านการบำบัดฟื้นฟู	สำนักปลัด
๘	ปรับปรุงต่อเติมศูนย์พัฒนาคุณภาพชีวิต และส่งเสริมอาชีพผู้สูงอายุ	เพื่อปรับปรุงต่อเติมศูนย์พัฒนาคุณภาพชีวิต และส่งเสริมอาชีพผู้สูงอายุ	ปรับปรุงต่อเติมศูนย์พัฒนาคุณภาพชีวิต จำนวน ๑ แห่ง	๑๐๐,๐๐๐	๑๐๐,๐๐๐	๑๐๐,๐๐๐	๑๐๐,๐๐๐	๑๐๐,๐๐๐	ร้อยละ ๘๐ ของประชาชนมีความพึงพอใจ	เพื่อให้ศูนย์พัฒนาคุณภาพชีวิต และส่งเสริมอาชีพผู้สูงอายุ มีสภาพพร้อมใช้งาน	สำนักปลัด
๙	อบรมเรื่องการเข้าถึงสิทธิของคนพิการและผู้ดูแลคนพิการ/ผู้สูงอายุ	เพื่ออบรมเรื่องการเข้าถึงสิทธิของคนพิการและผู้ดูแลคนพิการ/ผู้สูงอายุ	จัดอบรมจำนวน ๑ ครั้ง	๒๐,๐๐๐	๒๐,๐๐๐	๒๐,๐๐๐	๒๐,๐๐๐	๒๐,๐๐๐	ร้อยละ ๘๐ ของประชาชนมีความพึงพอใจ	คนพิการและผู้ดูแลคนพิการ/ผู้สูงอายุรับทราบและเข้าถึงสิทธิ	สำนักปลัด
๑๐	อุดหนุนที่ทำการปกครองอำเภอป่าต้วตามโครงการป้องกันและแก้ไขปัญหาเสพติด	เพื่อรณรงค์ ป้องกัน และแก้ไขปัญหาเสพติด	อุดหนุนที่ทำการปกครองอำเภอป่าต้ว	๕,๐๐๐	๕,๐๐๐	๕,๐๐๐	๕,๐๐๐	๕,๐๐๐	ร้อยละ ๘๐ ของประชาชนมีความพึงพอใจ	สามารถรณรงค์ ป้องกัน และแก้ไขปัญหาเสพติด	สำนักปลัด
๑๑	อุดหนุนโรงเรียน ตามโครงการป้องกันและแก้ไขปัญหาเสพติดในโรงเรียน	เพื่อส่งเสริม สนับสนุนให้นักเรียนได้รับความรู้ความเข้าใจถึงอันตรายและโทษภัยของสิ่งเสพติด	อุดหนุนโรงเรียน ๗ แห่ง ในเขตตำบลกระจ่าย และโรงเรียนศรีฐานกระจ่ายศึกษา	๓๕,๐๐๐	๓๕,๐๐๐	๓๕,๐๐๐	๓๕,๐๐๐	๓๕,๐๐๐	ร้อยละ ๘๐ ของนักเรียนมีความพึงพอใจ	โรงเรียนได้รับการอุดหนุนค่าใช้จ่ายตามโครงการป้องกันและแก้ไขปัญหาเสพติดในโรงเรียน	สำนักปลัด
<b>รวม ๑๑ โครงการ</b>				<b>๓๗๐,๐๐๐</b>	<b>๓๖๐,๐๐๐</b>	<b>๓๖๐,๐๐๐</b>	<b>๓๖๐,๐๐๐</b>	<b>๓๖๐,๐๐๐</b>		-	-

รายละเอียดโครงการพัฒนา  
แผนพัฒนาท้องถิ่น (พ.ศ.๒๕๖๖-๒๕๗๐)  
องค์การบริหารส่วนตำบลกระจ่าย อำเภอป่าต้ว จังหวัดยโสธร

ก. ยุทธศาสตร์จังหวัด : ยุทธศาสตร์ที่ ๓ ยกระดับคุณภาพชีวิต เสริมสร้างความเข้มแข็งและความมั่นคงของครอบครัว ชุมชน และสังคม  
ยุทธศาสตร์ที่ ๒ ส่งเสริมภูมิปัญญาท้องถิ่น วัฒนธรรมประเพณีและการค้า การท่องเที่ยว

ข. ยุทธศาสตร์การพัฒนาของ อปท. ในเขตจังหวัด : ยุทธศาสตร์ที่ ๒ การส่งเสริมคุณภาพชีวิต วัฒนธรรม ประเพณีการค้าและการท่องเที่ยว

๒. ยุทธศาสตร์การส่งเสริมคุณภาพชีวิต และวัฒนธรรม ประเพณี การท่องเที่ยว

๒.๖ แผนงานการศาสนา วัฒนธรรม และนันทนาการ

ที่	โครงการ	วัตถุประสงค์	เป้าหมาย (ผลผลิตของโครงการ)	งบประมาณ					ตัวชี้วัด (KPI)	ผลลัพธ์ที่คาดว่าจะได้รับ	หน่วยงาน ที่ รับผิดชอบ หลัก
				๒๕๖๖ (บาท)	๒๕๖๗ (บาท)	๒๕๖๘ (บาท)	๒๕๖๙ (บาท)	๒๕๗๐ (บาท)			
๑	จัดการแข่งขันกีฬา	เพื่อให้เด็ก เยาวชน และประชาชนได้ใช้เวลาว่างให้เกิดประโยชน์	จัดการแข่งขันกีฬา จำนวน ๑ ครั้ง	๕๐,๐๐๐	๕๐,๐๐๐	๕๐,๐๐๐	๕๐,๐๐๐	๕๐,๐๐๐	ร้อยละ ๘๐ ของประชาชน มีความพึงพอใจ	เด็ก เยาวชน และประชาชนใช้เวลาว่างให้เกิด ประโยชน์ ทางไกลยาเสพติด	กอง การศึกษาฯ
๒	จัดงานประเพณีลอยกระทงประจำปี	เพื่อสืบสานและอนุรักษ์ประเพณีอันดี งามของท้องถิ่น	จัดกิจกรรม จำนวน ๑ ครั้ง	๕๐,๐๐๐	๕๐,๐๐๐	๕๐,๐๐๐	๕๐,๐๐๐	๕๐,๐๐๐	ร้อยละ ๘๐ ของประชาชน มีความพึงพอใจ	ประชาชนได้สืบสานและอนุรักษ์ประเพณีอันดี งามของท้องถิ่น	กองการ ศึกษาฯ
๓	สวดมนต์หมู่ทำนองสรภัญญะ และสวดมนต์ข้ามปี	เพื่อส่งเสริมการสวดมนต์หมู่ทำนอง สรภัญญะและสวดมนต์ข้ามปี	ส่งเสริมการสวดมนต์หมู่ ทำนองสรภัญญะและสวดมนต์ ข้ามปี	๓๐,๐๐๐	๓๐,๐๐๐	๓๐,๐๐๐	๓๐,๐๐๐	๓๐,๐๐๐	ร้อยละ ๘๐ ของประชาชน มีความพึงพอใจ	ประชาชนได้รับการส่งเสริมการสวดมนต์หมู่ ทำนองสรภัญญะและสวดมนต์ข้ามปี	กองการ ศึกษาฯ
๔	ส่งเสริมการจัดงานวันผู้สูงอายุ	เพื่อแสดงออกถึงความกตัญญูต่อ ผู้สูงอายุ	ผู้สูงอายุภายในตำบลกระจ่าย	๕๐,๐๐๐	๕๐,๐๐๐	๕๐,๐๐๐	๕๐,๐๐๐	๕๐,๐๐๐	ร้อยละ ๘๐ ของประชาชน มีความพึงพอใจ	อบต.ได้มีส่วนร่วมในการแสดงออกถึงความ กตัญญูต่อผู้สูงอายุ	กอง การศึกษาฯ
๕	อุดหนุนที่ทำการปกครองอำเภอป่าต้ว ตามโครงการขอรับการสนับสนุนการ จัดงานสืบทอดประเพณีบุญบั้งไฟ จังหวัดยโสธร	เพื่อร่วมสืบสานและอนุรักษ์ประเพณี และจัดทำขบวนแห่บั้งไฟเข้าร่วมการ ประกวด	อุดหนุนที่ทำการปกครอง อำเภอป่าต้ว	๒๐,๐๐๐	๒๐,๐๐๐	๒๐,๐๐๐	๒๐,๐๐๐	๒๐,๐๐๐	ที่ทำการปกครอง อำเภอป่าต้ว	อบต.ได้ร่วมสืบสานและอนุรักษ์ประเพณีและ จัดทำขบวนแห่บั้งไฟโบราณเข้าร่วมการประกวด	กอง การศึกษาฯ
๖	อุดหนุนคณะกรรมการหมู่บ้าน ตามโครงการจัดงานบุญประเพณี	เพื่อร่วมสืบสานและสนับสนุนการจัด งานบุญประเพณีของท้องถิ่น	คณะกรรมการหมู่บ้าน จำนวน ๑๓ หมู่บ้าน ในเขตตำบลกระจ่าย	๑๘๐,๐๐๐	๑๘๐,๐๐๐	๑๘๐,๐๐๐	๑๘๐,๐๐๐	๑๘๐,๐๐๐	ร้อยละ ๘๐ ของประชาชน มีความพึงพอใจ	อบต.ได้มีส่วนร่วมในการสืบสานและสนับสนุน อนุรักษ์การจัดงานบุญประเพณีของท้องถิ่น	กอง การศึกษาฯ
<b>รวม ๖ โครงการ</b>				<b>๓๘๐,๐๐๐</b>	<b>๓๘๐,๐๐๐</b>	<b>๓๘๐,๐๐๐</b>	<b>๓๘๐,๐๐๐</b>	<b>๓๘๐,๐๐๐</b>			

รายละเอียดโครงการพัฒนา  
แผนพัฒนาท้องถิ่น (พ.ศ.๒๕๖๖-๒๕๗๐)  
องค์การบริหารส่วนตำบลกระจ่าย อำเภอป่าต้ว จังหวัดยโสธร

ก. ยุทธศาสตร์จังหวัด : ยุทธศาสตร์ที่ ๓ ยกระดับคุณภาพชีวิต เสริมสร้างความเข้มแข็งและความมั่นคงของครอบครัว ชุมชน และสังคม  
ยุทธศาสตร์ที่ ๒ ส่งเสริมภูมิปัญญาท้องถิ่น วัฒนธรรมประเพณีและการค้า การท่องเที่ยว

ข. ยุทธศาสตร์การพัฒนาของ อปท.ในเขตจังหวัด : ยุทธศาสตร์ที่ ๒ การส่งเสริมคุณภาพชีวิต วัฒนธรรม ประเพณีการค้าและการท่องเที่ยว

๒. ยุทธศาสตร์การส่งเสริมคุณภาพชีวิต และวัฒนธรรม ประเพณี การท่องเที่ยว

๒.๗ แผนงานวิชาการวางแผนและส่งเสริมการท่องเที่ยว

ที่	โครงการ	วัตถุประสงค์	เป้าหมาย (ผลผลิตของโครงการ)	งบประมาณ					ตัวชี้วัด (KPI)	ผลลัพธ์ที่คาดว่าจะได้รับ	หน่วยงาน ที่รับผิดชอบ หลัก
				๒๕๖๖ (บาท)	๒๕๖๗ (บาท)	๒๕๖๘ (บาท)	๒๕๖๙ (บาท)	๒๕๗๐ (บาท)			
๑	ส่งเสริมการท่องเที่ยวภายในตำบล กระจ่าย	เพื่อส่งเสริมการท่องเที่ยว และประชาชนมีรายได้เพิ่มขึ้น	จัดกิจกรรม จำนวน ๒ ครั้ง	๒๐,๐๐๐	๒๐,๐๐๐	๒๐,๐๐๐	๒๐,๐๐๐	๒๐,๐๐๐	ร้อยละ ๘๐ ของประชาชน มีความพึงพอใจ	สามารถส่งเสริมการท่องเที่ยว และประชาชนมีรายได้เพิ่มขึ้น	สำนักปลัด
๒	สำรวจแหล่งท่องเที่ยวภายในตำบล กระจ่าย	เพื่อสำรวจแหล่งท่องเที่ยว	สำรวจ จำนวน ๑ ครั้ง	๕๐,๐๐๐	๕๐,๐๐๐	๕๐,๐๐๐	๕๐,๐๐๐	๕๐,๐๐๐	ร้อยละ ๘๐ ของประชาชน มีความพึงพอใจ	สามารถสำรวจแหล่งท่องเที่ยวใหม่	สำนักปลัด
๓	ปรับปรุงซ่อมแซมแหล่งท่องเที่ยว ภายในตำบลกระจ่าย	เพื่อสำรวจและปรับปรุงซ่อมแซม บำรุงรักษาแหล่งท่องเที่ยว	ปรับปรุงซ่อมแซม จำนวน ๒ ครั้ง	๕๐,๐๐๐	๕๐,๐๐๐	๕๐,๐๐๐	๕๐,๐๐๐	๕๐,๐๐๐	ร้อยละ ๘๐ ของประชาชน มีความพึงพอใจ	สามารถปรับปรุงซ่อมแซมบำรุงรักษา แหล่งท่องเที่ยวให้ดีขึ้น	สำนักปลัด
รวม ๓ โครงการ				๑๒๐,๐๐๐	๑๒๐,๐๐๐	๑๒๐,๐๐๐	๑๒๐,๐๐๐	๑๒๐,๐๐๐			

รายละเอียดโครงการพัฒนา  
แผนพัฒนาท้องถิ่น (พ.ศ.๒๕๖๖-๒๕๗๐)  
องค์การบริหารส่วนตำบลกระจ่าย อำเภอบ้านไร่ จังหวัดอุทัย

- ก. ยุทธศาสตร์จังหวัด : ยุทธศาสตร์ที่ ๑ ส่งเสริมเกษตรอินทรีย์ครบวงจรและได้มาตรฐาน  
ยุทธศาสตร์ที่ ๔ อนุรักษ์ ฟื้นฟู พัฒนา ทรัพยากรธรรมชาติและสิ่งแวดล้อม
- ข. ยุทธศาสตร์การพัฒนาของ อปท.ในเขตจังหวัด : ยุทธศาสตร์ที่ ๑ ส่งเสริมภาคการเกษตร การพัฒนาแหล่งน้ำและโครงสร้างพื้นฐานให้ได้มาตรฐาน  
ยุทธศาสตร์ที่ ๔ การจัดการทรัพยากรธรรมชาติและสิ่งแวดล้อมอย่างยั่งยืน
๓. ยุทธศาสตร์การส่งเสริมเกษตรครบวงจร และการอนุรักษ์ทรัพยากรธรรมชาติสิ่งแวดล้อม

๓.๑ แผนงานการเกษตร

ที่	โครงการ	วัตถุประสงค์	เป้าหมาย (ผลผลิตของโครงการ)	งบประมาณ					ตัวชี้วัด (KPI)	ผลลัพธ์ที่คาดว่าจะได้รับ	หน่วยงาน ที่ รับผิดชอบ หลัก
				๒๕๖๖ (บาท)	๒๕๖๗ (บาท)	๒๕๖๘ (บาท)	๒๕๖๙ (บาท)	๒๕๗๐ (บาท)			
๑	ขยายผลอันเนื่องมาจากพระราชดำริ ศูนย์เรียนรู้เศรษฐกิจพอเพียง	เพื่อส่งเสริมการดำเนินชีวิต ตามแนวปรัชญาเศรษฐกิจพอเพียง	ศูนย์เรียนรู้เศรษฐกิจพอเพียง จำนวน ๑ แห่ง	๓๐,๐๐๐	๓๐,๐๐๐	๓๐,๐๐๐	๓๐,๐๐๐	๓๐,๐๐๐	ร้อยละ ๘๐ ของประชาชน มีความพึงพอใจ	ประชาชนได้รับการส่งเสริมการดำเนิน ชีวิตตามแนวปรัชญาเศรษฐกิจพอเพียง	กองส่งเสริม การเกษตร
๒	พัฒนาการบริหารจัดการศูนย์บริการ และถ่ายทอดเทคโนโลยีการเกษตร ประจำตำบลกระจ่าย	เพื่อพัฒนาความรู้ความสามารถ ของคณะกรรมการศูนย์ฯ	คณะกรรมการศูนย์ฯ	๓๐,๐๐๐	๓๐,๐๐๐	๓๐,๐๐๐	๓๐,๐๐๐	๓๐,๐๐๐	จัดอบรม จำนวน ๑ ครั้ง	คณะกรรมการศูนย์ฯได้รับการพัฒนา ความรู้ความสามารถ	กองส่งเสริม การเกษตร
๓	ส่งเสริมเศรษฐกิจพอเพียงภายในตำบล	เพื่อให้ประชาชนสามารถพึ่งพา ตนเองได้ตามหลักปรัชญาเศรษฐกิจ พอเพียง	จัดอบรม ๑ ครั้ง	๓๐,๐๐๐	๓๐,๐๐๐	๓๐,๐๐๐	๓๐,๐๐๐	๓๐,๐๐๐	ร้อยละ ๘๐ ของประชาชน มีความพึงพอใจ	ประชาชนมีความรู้และอาชีพสามารถพึ่ง พาตนเองได้และลดรายจ่าย เพิ่มรายได้	กองส่งเสริม การเกษตร
๔	จัดงานประเพณีสู้ขวัญ โค-กระบือ ตำบลกระจ่าย	เพื่ออนุรักษ์โค-กระบือในตำบล กระจ่าย	ประชาชน ในพื้นที่ตำบลกระจ่าย	๓๐,๐๐๐	๓๐,๐๐๐	๓๐,๐๐๐	๓๐,๐๐๐	๓๐,๐๐๐	ร้อยละ ๘๐ ของประชาชน มีความพึงพอใจ	ประชาชนมีการอนุรักษ์ โค-กระบือ	กองส่งเสริม การเกษตร
๕	ส่งเสริมการผลิตปุ๋ยอินทรีย์	เพื่อส่งเสริมให้ประชาชนผลิต ปุ๋ยอินทรีย์ไว้ใช้เอง	ประชาชน ในพื้นที่ตำบลกระจ่าย	๓๐,๐๐๐	๓๐,๐๐๐	๓๐,๐๐๐	๓๐,๐๐๐	๓๐,๐๐๐	ร้อยละ ๘๐ ของประชาชน มีความพึงพอใจ	เกษตรกรมีอาชีพเสริม สามารถลดรายจ่าย เพิ่มรายได้	กองส่งเสริม การเกษตร
๖	จัดตั้งตลาดกลางสินค้าทางการเกษตร	เพื่อเพิ่มช่องทางจำหน่ายสินค้า ทางการเกษตรและตลาดในการ จำหน่ายสินค้าโดยไม่ผ่านคนกลาง	ตลาดกลางสินค้าทาง การเกษตร ๑ แห่ง	๓๐,๐๐๐	๓๐,๐๐๐	๓๐,๐๐๐	๓๐,๐๐๐	๓๐,๐๐๐	ร้อยละ ๘๐ ของประชาชน มีความพึงพอใจ	เกษตรกรมีสถานที่จำหน่ายสินค้า และอาชีพเสริม สามารถลดรายจ่าย เพิ่มรายได้	กองส่งเสริม การเกษตร
๗	คลินิกเกษตรเคลื่อนที่	เพื่อออกหน่วยบริการด้านเกษตร แก่เกษตรกร	ในพื้นที่ตำบลกระจ่าย จำนวน ๑ ครั้ง	๓๐,๐๐๐	๓๐,๐๐๐	๓๐,๐๐๐	๓๐,๐๐๐	๓๐,๐๐๐	ร้อยละ ๘๐ ของประชาชน มีความพึงพอใจ	เกษตรกรสามารถเข้าถึงบริการ อย่างทั่วถึง	กองส่งเสริม การเกษตร
๘	ส่งเสริมเกษตรอินทรีย์ภายในตำบล กระจ่าย	เพื่อส่งเสริมให้ประชาชนทำ การเกษตรอินทรีย์เพิ่มขึ้น	ในพื้นที่ตำบลกระจ่าย	๓๐,๐๐๐	๓๐,๐๐๐	๓๐,๐๐๐	๓๐,๐๐๐	๓๐,๐๐๐	ร้อยละ ๘๐ ของประชาชน มีความพึงพอใจ	สามารถส่งเสริมให้ประชาชนทำ การเกษตรอินทรีย์เพิ่มขึ้น	กองส่งเสริม การเกษตร
๙	อนุรักษ์พันธุ์กรรมพืชอันเนื่องมาจาก พระราชดำริสมเด็จพระเทพรัตนราชสุดา ฯ สยามบรมราชกุมารี (อพ.สธ.)	เพื่ออนุรักษ์พันธุ์กรรมพืชอัน เนื่องมาจากพระราชดำริฯ	ภายในตำบลกระจ่าย	๓๐,๐๐๐	๓๐,๐๐๐	๓๐,๐๐๐	๓๐,๐๐๐	๓๐,๐๐๐	ร้อยละ ๘๐ ของประชาชน มีความพึงพอใจ	สามารถส่งเสริมให้ประชาชนทำ การเกษตรอินทรีย์เพิ่มขึ้น	กองส่งเสริม การเกษตร
๑๐	ส่งเสริมฟื้นฟูอนุรักษ์ ทรัพยากรธรรมชาติและสิ่งแวดล้อม	เพื่อส่งเสริม ฟื้นฟู อนุรักษ์ ทรัพยากรธรรมชาติและสิ่งแวดล้อม	จัดกิจกรรมการปลูกป่า จำนวน ๒ ครั้ง	๓๐,๐๐๐	๓๐,๐๐๐	๓๐,๐๐๐	๓๐,๐๐๐	๓๐,๐๐๐	ร้อยละ ๘๐ ของประชาชน มีความพึงพอใจ	ทรัพยากรธรรมชาติในท้องถิ่นได้รับการ ฟื้นฟู ดูแล	กองส่งเสริม การเกษตร
๑๑	ฝึกอบรมอาสาสมัครพิทักษ์ป่า	เพื่อปลูกจิตสำนึกในการรักษา	จัดอบรม จำนวน ๑ ครั้ง	๓๐,๐๐๐	๓๐,๐๐๐	๓๐,๐๐๐	๓๐,๐๐๐	๓๐,๐๐๐	ร้อยละ ๘๐ ของประชาชน มีความพึงพอใจ	สามารถสร้างและปลูกจิตสำนึกในการ รักษา	กองส่งเสริม การเกษตร

รายละเอียดโครงการพัฒนา  
แผนพัฒนาท้องถิ่น (พ.ศ.๒๕๖๖-๒๕๗๐)  
องค์การบริหารส่วนตำบลกระจาย อำเภอป่าต้ว จังหวัดยโสธร

- ก. ยุทธศาสตร์จังหวัด : ยุทธศาสตร์ที่ ๑ ส่งเสริมเกษตรอินทรีย์ครบวงจรและได้มาตรฐาน  
ยุทธศาสตร์ที่ ๔ อนุรักษ์ พัฒนา ทรัพยากรธรรมชาติและสิ่งแวดล้อม
- ข. ยุทธศาสตร์การพัฒนาของ อปท. ในเขตจังหวัด : ยุทธศาสตร์ที่ ๑ ส่งเสริมภาคการเกษตร การพัฒนาแหล่งน้ำและโครงสร้างพื้นฐานให้ได้มาตรฐาน  
ยุทธศาสตร์ที่ ๔ การจัดการทรัพยากรธรรมชาติและสิ่งแวดล้อมอย่างยั่งยืน
๓. ยุทธศาสตร์การส่งเสริมเกษตรครบวงจร และการอนุรักษ์ทรัพยากรธรรมชาติสิ่งแวดล้อม

๓.๑ แผนงานการเกษตร

ที่	โครงการ	วัตถุประสงค์	เป้าหมาย (ผลผลิตของโครงการ)	งบประมาณ					ตัวชี้วัด (KPI)	ผลลัพธ์ที่คาดว่าจะได้รับ	หน่วยงาน ที่รับผิดชอบ หลัก
				๒๕๖๖ (บาท)	๒๕๖๗ (บาท)	๒๕๖๘ (บาท)	๒๕๖๙ (บาท)	๒๕๗๐ (บาท)			
๑๒	ฟื้นฟูพื้นที่สาธารณะหนองคอม เพื่อการเกษตร	เพื่อพัฒนาที่สาธารณะเป็นแหล่ง เรียนรู้ภายในตำบลด้านเกษตร	สาธารณะหนองคอม บ้านคำเกิด หมู่ ๗	๓๐,๐๐๐	๓๐,๐๐๐	๓๐,๐๐๐	๓๐,๐๐๐	๓๐,๐๐๐	ร้อยละ ๘๐ ของประชาชน มีความพึงพอใจ	ประชาชนมีแหล่งเรียนรู้ ด้านการเกษตรภายในตำบล	กองส่งเสริม การเกษตร
๑๓	ขุดลอกและปรับภูมิทัศน์แหล่งน้ำภายใน ตำบล	เพื่อขุดลอกและปรับภูมิทัศน์ แหล่งน้ำภายในตำบล	ขุดลอกและปรับภูมิทัศน์ แหล่งน้ำ จำนวน ๒ แห่ง	๑๐๐,๐๐๐	๑๐๐,๐๐๐	๑๐๐,๐๐๐	๑๐๐,๐๐๐	๑๐๐,๐๐๐	ร้อยละ ๘๐ ของประชาชน มีความพึงพอใจ	แหล่งน้ำภายในตำบลได้รับขุดลอกและ ปรับภูมิทัศน์ให้ดียิ่งขึ้น	กองช่าง
๑๔	อนุรักษ์ป่าชุมชน	เพื่อเป็นการส่งเสริม ป้องกัน อนุรักษ์ ป่าชุมชนป้องกันไฟป่า	อนุรักษ์ป่าชุมชน หมู่ที่ ๖,๘,๑๐	๑๐๐,๐๐๐	๑๐๐,๐๐๐	๑๐๐,๐๐๐	๑๐๐,๐๐๐	๑๐๐,๐๐๐	ร้อยละ ๘๐ ของประชาชน มีความพึงพอใจ	ป่าชุมชนได้รับการส่งเสริม ป้องกัน อนุรักษ์ ป้องกันไฟป่า	กองส่งเสริม การเกษตร
๑๕	คืนคลองสวยทั่วไทย สุขใจเที่ยวท้องถิ่น อย่างยั่งยืนเฉลิมพระเกียรติ ฯ	เพื่อให้ประชาชนในพื้นที่สามารถ อนุรักษ์ และฟื้นฟูคุณภาพน้ำในลำ คลองหนองบึงต่าง ๆ	แหล่งน้ำได้รับการดูแล จำนวน ๔ แห่ง	๑๐๐,๐๐๐	๑๐๐,๐๐๐	๑๐๐,๐๐๐	๑๐๐,๐๐๐	๑๐๐,๐๐๐	ร้อยละ ๘๐ ของประชาชน มีความพึงพอใจ	ประชาชนสามารถอนุรักษ์และฟื้นฟู คุณภาพน้ำในลำคลองหนองบึงต่าง ๆ ให้ ดีขึ้น	กองส่งเสริม การเกษตร
๑๖	ก่อสร้าง/ปรับปรุงซ่อมแซมบ้านพักสถานี สูบน้ำด้วยไฟฟ้า	เพื่อก่อสร้าง/ปรับปรุงซ่อมแซม บ้านพักสถานีสูบน้ำด้วยไฟฟ้า	จำนวน ๒ แห่ง	๒๐๐,๐๐๐	๒๐๐,๐๐๐	๒๐๐,๐๐๐	๒๐๐,๐๐๐	๒๐๐,๐๐๐	ร้อยละ ๘๐ ของประชาชน มีความพึงพอใจ	พนักงานมีสวัสดิการและความปลอดภัย ในการดูแลทรัพย์สิน	กองส่งเสริม การเกษตร
๑๗	ปรับปรุงซ่อมแซมสถานีสูบน้ำด้วยไฟฟ้า และคลองส่งน้ำ	เพื่อให้สถานีสูบน้ำด้วยไฟฟ้าและ คลองส่งน้ำอยู่ในสภาพพร้อมใช้งาน	สถานีสูบน้ำด้วยไฟฟ้าและ คลองส่งน้ำ	๑๐๐,๐๐๐	๑๐๐,๐๐๐	๑๐๐,๐๐๐	๑๐๐,๐๐๐	๑๐๐,๐๐๐	ร้อยละ ๘๐ ของประชาชน มีความพึงพอใจ	เพื่อให้ประชาชนมีน้ำใช้เพื่อการเกษตร อย่างทั่วถึงและเพียงพอ	กองส่งเสริม การเกษตร
รวม ๑๗ โครงการ				๙๖๐,๐๐๐	๙๖๐,๐๐๐	๙๖๐,๐๐๐	๙๖๐,๐๐๐	๙๖๐,๐๐๐			

รายละเอียดโครงการพัฒนา  
แผนพัฒนาท้องถิ่น (พ.ศ.๒๕๖๖-๒๕๗๐)  
องค์การบริหารส่วนตำบลกระจ่าย อำเภอป่าต้ว จังหวัดยโสธร

- ก. ยุทธศาสตร์จังหวัด : ยุทธศาสตร์ที่ ๓ ยกระดับคุณภาพชีวิต เสริมสร้างความเข้มแข็งและความมั่นคงของครอบครัว ชุมชน และสังคม  
ข. ยุทธศาสตร์การพัฒนาของ อปท.ในเขตจังหวัด : ยุทธศาสตร์ที่ ๓ การบริหารงานองค์กรปกครองส่วนท้องถิ่น และสถานศึกษาสู่ความเป็นเลิศ  
๔. ยุทธศาสตร์การบริหารจัดการที่ดี และประชาชนมีส่วนร่วมในการพัฒนา

๔.๑ แผนงานบริหารงานทั่วไป

ที่	โครงการ	วัตถุประสงค์	เป้าหมาย (ผลผลิตของโครงการ)	งบประมาณ					ตัวชี้วัด (KPI)	ผลลัพธ์ที่คาดว่าจะได้รับ	หน่วยงาน ที่รับผิดชอบ หลัก
				๒๕๖๖ (บาท)	๒๕๖๗ (บาท)	๒๕๖๘ (บาท)	๒๕๖๙ (บาท)	๒๕๗๐ (บาท)			
๑	ฝึกอบรมและศึกษาดูงานเพื่อเพิ่มประสิทธิภาพในการปฏิบัติงานของ อบต.กระจ่าย	เพื่อพัฒนาบุคลากรภายในองค์กรให้มีประสิทธิภาพ ในการปฏิบัติงาน	จัดอบรมจำนวน ๑ ครั้ง	๒๕๐,๐๐๐	๒๕๐,๐๐๐	๒๕๐,๐๐๐	๒๕๐,๐๐๐	๒๕๐,๐๐๐	ร้อยละ ๘๐ ของประชาชนมีความพึงพอใจ	บุคลากรได้รับการพัฒนาและมีประสิทธิภาพในการปฏิบัติงาน	สำนักปลัด
๒	ให้บริการประชาชนเคลื่อนที่ของ อบต. ร่วมกับส่วนราชการ	เพื่ออำนวยความสะดวกและออกให้บริการประชาชนอย่างทั่วถึง	จัดอบรมจำนวน ๒ ครั้ง	๑๐,๐๐๐	๑๐,๐๐๐	๑๐,๐๐๐	๑๐,๐๐๐	๑๐,๐๐๐	ร้อยละ ๘๐ ของประชาชนมีความพึงพอใจ	ประชาชนได้รับการและการอำนวยความสะดวกอย่างทั่วถึง	สำนักปลัด
๓	สอบเขตที่สาธารณะภายในตำบลกระจ่าย	เพื่อเป็นค่าใช้จ่ายในการสอบเขตที่สาธารณะ	ค่าใช้จ่ายในการสอบเขตที่สาธารณะ	๒๐,๐๐๐	๒๐,๐๐๐	๒๐,๐๐๐	๒๐,๐๐๐	๒๐,๐๐๐	ร้อยละ ๘๐ ของประชาชนมีความพึงพอใจ	สามารถสอบเขตที่สาธารณะภายในตำบล	สำนักปลัด
๔	ฝึกอบรมเพื่อเพิ่มประสิทธิภาพการจัดทำ/ทบทวนแผนหมู่บ้านสู่แผนพัฒนาท้องถิ่น	เพื่อพัฒนาความรู้และแนวทางในการจัดทำ/ทบทวนหมู่บ้านสู่แผนพัฒนาท้องถิ่น	จัดอบรมจำนวน ๑ ครั้ง	๑๕,๐๐๐	๑๕,๐๐๐	๑๕,๐๐๐	๑๕,๐๐๐	๑๕,๐๐๐	ร้อยละ ๘๐ ของประชาชนมีความพึงพอใจ	ผู้นำชุมชน มีความรู้และเข้าใจการจัดทำ/ทบทวนแผนหมู่บ้านมากขึ้น	สำนักปลัด
๕	จัดเวทีประชาคมเพื่อจัดทำ/ทบทวนแผนพัฒนาท้องถิ่น	เพื่อส่งเสริมการมีส่วนร่วมของประชาชนเพื่อพัฒนาท้องถิ่น	จัดเวทีประชาคมระดับหมู่บ้าน/ตำบล	๒๐,๐๐๐	๒๐,๐๐๐	๒๐,๐๐๐	๒๐,๐๐๐	๒๐,๐๐๐	ร้อยละ ๘๐ ของประชาชนมีความพึงพอใจ	ประชาชนมีส่วนร่วมในการพัฒนาท้องถิ่น	สำนักปลัด
๖	วิจัยและสำรวจความพึงพอใจของผู้รับบริการ อบต.กระจ่าย	เพื่อสำรวจระดับความพึงพอใจและนำปัญหาอุปสรรคมาพัฒนาท้องถิ่น	วิจัยและสำรวจความพึงพอใจของผู้รับบริการจำนวน ๑ ครั้ง	๒๕,๐๐๐	๒๕,๐๐๐	๒๕,๐๐๐	๒๕,๐๐๐	๒๕,๐๐๐	ร้อยละ ๘๐ ของประชาชนมีความพึงพอใจ	อบต.ได้ทราบถึงผลการปฏิบัติงานและทราบข้อมูลในการบริหาร พัฒนาท้องถิ่น	สำนักปลัด
๗	ค่าใช้จ่ายในการจัดการเลือกตั้งท้องถิ่น	เพื่อเป็นค่าใช้จ่ายในการจัดการเลือกตั้งท้องถิ่น	จัดการเลือกตั้งจำนวน ๑ ครั้ง	๑๐๐,๐๐๐	๑๐๐,๐๐๐	๕๐๐,๐๐๐	๑๐๐,๐๐๐	๑๐๐,๐๐๐	ร้อยละ ๘๐ ของประชาชนมีความพึงพอใจ	การจัดการเลือกตั้งท้องถิ่นเป็นไปด้วยความเรียบร้อย	สำนักปลัด
๘	จัดงานพระราชพิธี รัฐพิธี และวันสำคัญต่าง ๆ	เพื่อส่งเสริมการจัดงานรัฐพิธี พระราชพิธี รัฐพิธี และวันสำคัญต่าง ๆ	ภายในตำบลกระจ่าย	๑๕๐,๐๐๐	๑๕๐,๐๐๐	๑๕๐,๐๐๐	๑๕๐,๐๐๐	๑๕๐,๐๐๐	ร้อยละ ๘๐ ของประชาชนมีความพึงพอใจ	สามารถจัดงานรัฐพิธีของ อบต.	สำนักปลัด
๙	ฝึกอบรมเพื่อสร้างทัศนคติและจิตสำนึกที่ดีในการอยู่ร่วมกันอย่างสมานฉันท์ และการรับรู้ข้อมูลข่าวสาร	เพื่อสร้างทัศนคติและจิตสำนึกที่ดีในการอยู่ร่วมกันอย่างสมานฉันท์และการรับรู้ข้อมูลข่าวสาร	ประชาชนในพื้นที่จัดอบรมจำนวน ๑ ครั้ง	๒๐,๐๐๐	๒๐,๐๐๐	๒๐,๐๐๐	๒๐,๐๐๐	๒๐,๐๐๐	ร้อยละ ๘๐ ของประชาชนมีความพึงพอใจ	สามารถฝึกอบรมเพื่อสร้างทัศนคติและจิตสำนึกที่ดีในการอยู่ร่วมกันอย่างสมานฉันท์และการรับรู้ข้อมูลข่าวสาร	สำนักปลัด
๑๐	จัดทำแผนที่ภาษีและทะเบียนทรัพย์สิน	เพื่อจัดทำแผนที่ภาษีและทะเบียนทรัพย์สินตำบล	ภายในตำบลกระจ่าย	๕๐,๐๐๐	๕๐,๐๐๐	๕๐,๐๐๐	๕๐,๐๐๐	๕๐,๐๐๐	ร้อยละ ๘๐ ของประชาชนมีความพึงพอใจ	สามารถทำแผนที่ภาษีและทะเบียนทรัพย์สินภายในตำบล	กองคลัง

รายละเอียดโครงการพัฒนา  
แผนพัฒนาท้องถิ่น (พ.ศ.๒๕๖๖-๒๕๗๐)  
องค์การบริหารส่วนตำบลกระจาย อำเภอป่าดัว จังหวัดยโสธร

- ก. ยุทธศาสตร์จังหวัด : ยุทธศาสตร์ที่ ๓ ยกระดับคุณภาพชีวิต เสริมสร้างความเข้มแข็งและความมั่นคงของครอบครัว ชุมชน และสังคม  
 ข. ยุทธศาสตร์การพัฒนาของ อปท.ในเขตจังหวัด : ยุทธศาสตร์ที่ ๓ การบริหารงานองค์กรปกครองส่วนท้องถิ่น และสถานศึกษาสู่ความเป็นเลิศ  
 ๔. ยุทธศาสตร์การบริหารจัดการที่ดี และประชาชนมีส่วนร่วมในการพัฒนา

๔.๑ แผนงานบริหารงานทั่วไป

ที่	โครงการ	วัตถุประสงค์	เป้าหมาย (ผลผลิตของโครงการ)	งบประมาณ					ตัวชี้วัด (KPI)	ผลลัพธ์ที่คาดว่าจะได้รับ	หน่วยงาน ที่รับผิดชอบ หลัก
				๒๕๖๖ (บาท)	๒๕๖๗ (บาท)	๒๕๖๘ (บาท)	๒๕๖๙ (บาท)	๒๕๗๐ (บาท)			
๑๑	อุดหนุนที่ทำการปกครองอำเภอป่าดัว ตามโครงการจิตอาสาพระราชทานตามแนวพระราชดำริ	เพื่อจัดกิจกรรมจิตอาสาพระราชทานตามแนวพระราชดำริภายในพื้นที่อำเภอป่าดัว	อุดหนุนที่ทำการปกครองอำเภอป่าดัว	๑๐,๐๐๐	๑๐,๐๐๐	๑๐,๐๐๐	๑๐,๐๐๐	๑๐,๐๐๐	ร้อยละ ๘๐ ของประชาชนมีความพึงพอใจ	สามารถจัดกิจกรรมจิตอาสาพระราชทานตามแนวพระราชดำริ	สำนักปลัด
๑๒	อุดหนุนที่ทำการปกครองอำเภอป่าดัว ตามโครงการจัดงานมหกรรมบริจาคโลหิต เพื่อถวายเป็นพระราชกุศลแด่สมเด็จพระนางเจ้าสิริกิติ์ พระบรมราชินีนาถพระบรมราชชนนีพันปีหลวง เนื่องในวโรกาสวันเฉลิมพระชนมพรรษา ๑๒ สิงหาคม	เพื่อส่งเสริมและสนับสนุนการรับบริจาคโลหิตสมทบสภาภคชาติไทย	อุดหนุนที่ทำการปกครองอำเภอป่าดัว	๑๐,๐๐๐	๑๐,๐๐๐	๑๐,๐๐๐	๑๐,๐๐๐	๑๐,๐๐๐	ร้อยละ ๘๐ ของประชาชนมีความพึงพอใจ	การรับบริจาคโลหิตเป็นไปด้วยความเรียบร้อยมีโลหิตเพียงพอ	สำนักปลัด
๑๓	อุดหนุนที่ทำการปกครองอำเภอป่าดัวตามโครงการจัดงานรัฐพิธี	เพื่อเป็นการร่วมแสดงออกถึงความจงรักภักดีต่อสถาบันชาติ ศาสนา และพระมหากษัตริย์	อุดหนุนที่ทำการปกครองอำเภอป่าดัว	๑๐,๐๐๐	๑๐,๐๐๐	๒๐,๐๐๐	๒๐,๐๐๐	๒๐,๐๐๐	ร้อยละ ๘๐ ของประชาชนมีความพึงพอใจ	การจัดงานรัฐพิธีของอำเภอเป็นไปด้วยความเรียบร้อย	สำนักปลัด
๑๔	อุดหนุนเทศบาลตำบลป่าดัว ตามโครงการสนับสนุนศูนย์ปฏิบัติการร่วมในการช่วยเหลือประชาชนขององค์กรปกครองส่วนท้องถิ่นในเขตอำเภอป่าดัว จังหวัดยโสธร	เพื่อเป็นการบูรณาการในการช่วยเหลือประชาชน	อุดหนุนเทศบาลตำบลป่าดัว	๒๒,๐๐๐	๒๒,๐๐๐	๒๒,๐๐๐	๒๒,๐๐๐	๒๒,๐๐๐	ร้อยละ ๘๐ ของประชาชนมีความพึงพอใจ	สามารถบูรณาการในการช่วยเหลือประชาชน	สำนักปลัด
๑๕	จัดซื้อรถยนต์ส่วนบุคคล	เพื่อใช้ในการติดต่อและประสานงานราชการ	จำนวน ๑ คัน	-	-	-	-	๙๘๐,๐๐๐	ร้อยละ ๘๐ ของประชาชนมีความพึงพอใจ	สามารถใช้ในการติดต่อและประสานงานราชการ	สำนักปลัด
<b>รวม ๑๕ โครงการ</b>				<b>๗๑๒,๐๐๐</b>	<b>๗๑๒,๐๐๐</b>	<b>๑,๐๒๒,๐๐๐</b>	<b>๗๒๒,๐๐๐</b>	<b>๑,๗๐๒,๐๐๐</b>			

## ๒.บัญชีโครงการพัฒนาท้องถิ่น

รายละเอียดโครงการพัฒนา  
ที่นำมาจากแผนพัฒนาหมู่บ้านและแผนชุมชน  
(พ.ศ.๒๕๖๖-๒๕๗๐)

องค์การบริหารส่วนตำบลกระจาย อำเภอป่าติ้ว จังหวัดยโสธร

- ก. ยุทธศาสตร์จังหวัด : ยุทธศาสตร์ที่ ๓ ยกระดับคุณภาพชีวิต เสริมสร้างความเข้มแข็งของครอบครัวและชุมชน  
 ข. ยุทธศาสตร์การพัฒนาของ อปท.ในเขตจังหวัด : ยุทธศาสตร์ที่ ๑ การพัฒนาโครงสร้างพื้นฐาน การสาธารณูปโภคและเทคโนโลยีที่ทันสมัย  
 ๑. ยุทธศาสตร์การพัฒนาโครงสร้างพื้นฐาน

## ๑.๑ แผนงานเคหะและชุมชน

โครงการ	ปี ๒๕๖๖		ปี ๒๕๖๗		ปี ๒๕๖๘		ปี ๒๕๖๙		ปี ๒๕๗๐		รวม ๕ ปี	
	จำนวนโครงการ	งบประมาณ (บาท)	จำนวนโครงการ	งบประมาณ (บาท)	จำนวนโครงการ	งบประมาณ (บาท)	จำนวนโครงการ	งบประมาณ (บาท)	จำนวนโครงการ	งบประมาณ (บาท)	จำนวนโครงการ	งบประมาณ (บาท)
1.โครงการขยายเขตไฟฟ้าเพื่อการเกษตร	๒	๒๐๐,๐๐๐	๒	๒๐๐,๐๐๐	๒	๒๐๐,๐๐๐	๒	๒๐๐,๐๐๐	๒	๒๐๐,๐๐๐	๑๐	๑,๐๐๐,๐๐๐
2.โครงการขยายไฟฟ้าส่องสว่างริมทางในหมู่บ้าน	๒	๒๐๐,๐๐๐	๒	๒๐๐,๐๐๐	๒	๒๐๐,๐๐๐	๒	๒๐๐,๐๐๐	๒	๒๐๐,๐๐๐	๑๐	๑,๐๐๐,๐๐๐
3.โครงการติดตั้งไฟฟ้าส่องสว่างทางเข้าและภายในหมู่บ้าน	๒	๕๐,๐๐๐	๒	๕๐,๐๐๐	๒	๕๐,๐๐๐	๒	๕๐,๐๐๐	๒	๕๐,๐๐๐	๑๐	๒๕๐,๐๐๐
4.โครงการไฟฟ้าแสงสว่างจากถนนถนนอรุณประเสริฐถึงหมู่บ้าน	๒	๒๐๐,๐๐๐	๒	๒๐๐,๐๐๐	๒	๒๐๐,๐๐๐	๒	๒๐๐,๐๐๐	๒	๒๐๐,๐๐๐	๑๐	๑,๐๐๐,๐๐๐
5.โครงการติดตั้งไฟฟ้าโซล่าเซลล์	๒	๒๐๐,๐๐๐	๒	๒๐๐,๐๐๐	๒	๒๐๐,๐๐๐	๒	๒๐๐,๐๐๐	๒	๒๐๐,๐๐๐	๑๐	๑,๐๐๐,๐๐๐
<b>รวม</b>	<b>๑๐</b>	<b>๘๕๐,๐๐๐</b>	<b>๑๐</b>	<b>๘๕๐,๐๐๐</b>	<b>๑๐</b>	<b>๘๕๐,๐๐๐</b>	<b>๑๐</b>	<b>๘๕๐,๐๐๐</b>	<b>๑๐</b>	<b>๘๕๐,๐๐๐</b>	<b>๕๐</b>	<b>๔,๒๕๐,๐๐๐</b>

รายละเอียดโครงการพัฒนา  
ที่นำมาจากแผนพัฒนาหมู่บ้านและแผนชุมชน  
(พ.ศ.๒๕๖๖-๒๕๗๐)

องค์การบริหารส่วนตำบลกระเจา อำเภอบ้านไร่ จังหวัดอุทัย

ก. ยุทธศาสตร์จังหวัด : ยุทธศาสตร์ที่ ๓ ยกระดับคุณภาพชีวิต เสริมสร้างความเข้มแข็งของครอบครัวและชุมชน

ข. ยุทธศาสตร์การพัฒนาของ อปท. ในเขตจังหวัด : ยุทธศาสตร์ที่ ๑ การพัฒนาโครงสร้างพื้นฐาน การสาธารณูปโภคและเทคโนโลยีที่ทันสมัย

๑. ยุทธศาสตร์การพัฒนาโครงสร้างพื้นฐาน

๑.๒ แผนงานอุตสาหกรรมและโยธา

โครงการ	ปี ๒๕๖๖		ปี ๒๕๖๗		ปี ๒๕๖๘		ปี ๒๕๖๙		ปี ๒๕๗๐		รวม ๕ ปี	
	จำนวนโครงการ	งบประมาณ (บาท)	จำนวนโครงการ	งบประมาณ (บาท)	จำนวนโครงการ	งบประมาณ (บาท)	จำนวนโครงการ	งบประมาณ (บาท)	จำนวนโครงการ	งบประมาณ (บาท)	จำนวนโครงการ	งบประมาณ (บาท)
1.โครงการก่อสร้างถนน คสล.ภายในหมู่บ้าน	๑	๒๐๐,๐๐๐	๑	๒๐๐,๐๐๐	๑	๒๐๐,๐๐๐	๑	๒๐๐,๐๐๐	๑	๒๐๐,๐๐๐	๕	๑,๐๐๐,๐๐๐
2.โครงการก่อสร้างถนนลูกรังเพื่อการเกษตร	๑	๑๐๐,๐๐๐	๑	๑๐๐,๐๐๐	๑	๑๐๐,๐๐๐	๑	๑๐๐,๐๐๐	๑	๑๐๐,๐๐๐	๕	๕๐๐,๐๐๐
3.โครงการก่อสร้างถนนแอสฟัลต์ติกในหมู่บ้าน	๑	๒๐๐,๐๐๐	๑	๒๐๐,๐๐๐	๑	๒๐๐,๐๐๐	๑	๒๐๐,๐๐๐	๑	๒๐๐,๐๐๐	๕	๑,๐๐๐,๐๐๐
4.โครงการก่อสร้างถนนลาดยางภายในหมู่บ้าน	๑	๒๐๐,๐๐๐	๑	๒๐๐,๐๐๐	๑	๒๐๐,๐๐๐	๑	๒๐๐,๐๐๐	๑	๒๐๐,๐๐๐	๕	๑,๐๐๐,๐๐๐
5.โครงการก่อสร้างรางระบายน้ำพร้อมฝापิดภายในหมู่บ้าน	๑	๒๐๐,๐๐๐	๑	๒๐๐,๐๐๐	๑	๒๐๐,๐๐๐	๑	๒๐๐,๐๐๐	๑	๒๐๐,๐๐๐	๕	๑,๐๐๐,๐๐๐
6.โครงการก่อสร้างถนนลาดยางจากบ้านคำเกิดเชื่อมตำบลหนองคู	๑	๒๐๐,๐๐๐	๑	๒๐๐,๐๐๐	๑	๒๐๐,๐๐๐	๑	๒๐๐,๐๐๐	๑	๒๐๐,๐๐๐	๕	๑,๐๐๐,๐๐๐
7.โครงการก่อสร้างถนนดินลูกรังเพื่อการเกษตร	๑	๑๐๐,๐๐๐	๑	๑๐๐,๐๐๐	๑	๑๐๐,๐๐๐	๑	๑๐๐,๐๐๐	๑	๑๐๐,๐๐๐	๕	๕๐๐,๐๐๐
8.โครงการก่อสร้างถนน คสล.จากหมู่บ้านถึงห้วยถ่ม	๑	๒๐๐,๐๐๐	๑	๒๐๐,๐๐๐	๑	๒๐๐,๐๐๐	๑	๒๐๐,๐๐๐	๑	๒๐๐,๐๐๐	๕	๑,๐๐๐,๐๐๐
9.โครงการถนนลาดยางคอนกรีตปูตา-ลำน้ำโพ	๑	๒๐๐,๐๐๐	๑	๒๐๐,๐๐๐	๑	๒๐๐,๐๐๐	๑	๒๐๐,๐๐๐	๑	๒๐๐,๐๐๐	๕	๑,๐๐๐,๐๐๐
10.โครงการก่อสร้างถนนลาดยางเชื่อมตำบลทุ่งมน	๑	๒๐๐,๐๐๐	๑	๒๐๐,๐๐๐	๑	๒๐๐,๐๐๐	๑	๒๐๐,๐๐๐	๑	๒๐๐,๐๐๐	๕	๑,๐๐๐,๐๐๐
11.โครงการปรับปรุงซ่อมแซมถนนลูกรัง	๑	๑๐๐,๐๐๐	๑	๑๐๐,๐๐๐	๑	๑๐๐,๐๐๐	๑	๑๐๐,๐๐๐	๑	๑๐๐,๐๐๐	๕	๕๐๐,๐๐๐
12.โครงการปรับปรุงระบบน้ำประปาหมู่บ้าน	๑	๒๐๐,๐๐๐	๑	๒๐๐,๐๐๐	๑	๒๐๐,๐๐๐	๑	๒๐๐,๐๐๐	๑	๒๐๐,๐๐๐	๕	๑,๐๐๐,๐๐๐
13.โครงการขุดเจาะบ่อบาดาล	๑	๒๐,๐๐๐	๑	๒๐,๐๐๐	๑	๒๐,๐๐๐	๑	๒๐,๐๐๐	๑	๒๐,๐๐๐	๕	๑๐๐,๐๐๐
14.โครงการซ่อมแซมถนนหินคลุกเข้าสู่พื้นที่การเกษตร	๑	๑๐๐,๐๐๐	๑	๑๐๐,๐๐๐	๑	๑๐๐,๐๐๐	๑	๑๐๐,๐๐๐	๑	๑๐๐,๐๐๐	๕	๕๐๐,๐๐๐
15.โครงการก่อสร้างประปาหมู่บ้าน	๑	๒๐๐,๐๐๐	๑	๒๐๐,๐๐๐	๑	๒๐๐,๐๐๐	๑	๒๐๐,๐๐๐	๑	๒๐๐,๐๐๐	๕	๑,๐๐๐,๐๐๐
16.โครงการก่อสร้างท่อระบายน้ำ	๑	๒๐๐,๐๐๐	๑	๒๐๐,๐๐๐	๑	๒๐๐,๐๐๐	๑	๒๐๐,๐๐๐	๑	๒๐๐,๐๐๐	๕	๑,๐๐๐,๐๐๐
17.โครงการก่อสร้างคลองระบายน้ำในหมู่บ้าน	๑	๒๐๐,๐๐๐	๑	๒๐๐,๐๐๐	๑	๒๐๐,๐๐๐	๑	๒๐๐,๐๐๐	๑	๒๐๐,๐๐๐	๕	๑,๐๐๐,๐๐๐
18.โครงการคลองระบายน้ำเสียภายในหมู่บ้าน	๑	๒๐๐,๐๐๐	๑	๒๐๐,๐๐๐	๑	๒๐๐,๐๐๐	๑	๒๐๐,๐๐๐	๑	๒๐๐,๐๐๐	๕	๑,๐๐๐,๐๐๐
19.โครงการปรับปรุงท่อกระจายน้ำประปาหมู่บ้าน	๑	๑๐,๐๐๐	๑	๑๐,๐๐๐	๑	๑๐,๐๐๐	๑	๑๐,๐๐๐	๑	๑๐,๐๐๐	๕	๕๐,๐๐๐
20.ขยายปรับปรุงซ่อมแซมศาลาประชาคม	๑	๑๐๐,๐๐๐	๑	๑๐๐,๐๐๐	๑	๑๐๐,๐๐๐	๑	๑๐๐,๐๐๐	๑	๑๐๐,๐๐๐	๕	๕๐๐,๐๐๐
21.โครงการก่อสร้างคลองส่งน้ำเพื่อการเกษตร	๑	๒๐๐,๐๐๐	๑	๒๐๐,๐๐๐	๑	๒๐๐,๐๐๐	๑	๒๐๐,๐๐๐	๑	๒๐๐,๐๐๐	๕	๑,๐๐๐,๐๐๐
22.โครงการวางท่อระบายน้ำภายในหมู่บ้าน	๑	๒๐๐,๐๐๐	๑	๒๐๐,๐๐๐	๑	๒๐๐,๐๐๐	๑	๒๐๐,๐๐๐	๑	๒๐๐,๐๐๐	๕	๑,๐๐๐,๐๐๐
23.โครงการก่อสร้างคลองไส้ไก่เพื่อการเกษตร	๑	๒๐๐,๐๐๐	๑	๒๐๐,๐๐๐	๑	๒๐๐,๐๐๐	๑	๒๐๐,๐๐๐	๑	๒๐๐,๐๐๐	๕	๑,๐๐๐,๐๐๐

รายละเอียดโครงการพัฒนา  
ที่นำมาจากแผนพัฒนาหมู่บ้านและแผนชุมชน  
(พ.ศ.๒๕๖๖-๒๕๗๐)

องค์การบริหารส่วนตำบลกระจ่าย อำเภอบำบัด จังหวัดยโสธร

ก. ยุทธศาสตร์จังหวัด : ยุทธศาสตร์ที่ ๓ ยกระดับคุณภาพชีวิต เสริมสร้างความเข้มแข็งของครอบครัวและชุมชน

ข. ยุทธศาสตร์การพัฒนาของ อปท.ในเขตจังหวัด : ยุทธศาสตร์ที่ ๑ การพัฒนาโครงสร้างพื้นฐาน การสาธารณสุขโรคและเทคโนโลยีที่ทันสมัย

๑. ยุทธศาสตร์การพัฒนาโครงสร้างพื้นฐาน

๑.๑ แผนงานอุตสาหกรรมและโยธา

โครงการ	ปี ๒๕๖๖		ปี ๒๕๖๗		ปี ๒๕๖๘		ปี ๒๕๖๙		ปี ๒๕๗๐		รวม ๕ ปี	
	จำนวนโครงการ	งบประมาณ (บาท)	จำนวนโครงการ	งบประมาณ (บาท)	จำนวนโครงการ	งบประมาณ (บาท)	จำนวนโครงการ	งบประมาณ (บาท)	จำนวนโครงการ	งบประมาณ (บาท)	จำนวนโครงการ	งบประมาณ (บาท)
24.โครงการก่อสร้างสะพานข้ามลำห้วยถ่ม	-	-	-	-	-	-	-	-	๑	๕,๐๐๐,๐๐๐	๑	๕,๐๐๐,๐๐๐
25.โครงการปรับปรุงซ่อมแซมถนนดิน	๑	๑๐๐,๐๐๐	๑	๑๐๐,๐๐๐	๑	๑๐๐,๐๐๐	๑	๑๐๐,๐๐๐	๑	๑๐๐,๐๐๐	๕	๕๐๐,๐๐๐
26.โครงการทำร่องระบายภายในหมู่บ้าน	๑	๑๐๐,๐๐๐	๑	๑๐๐,๐๐๐	๑	๑๐๐,๐๐๐	๑	๑๐๐,๐๐๐	๑	๑๐๐,๐๐๐	๕	๕๐๐,๐๐๐
27.ก่อสร้างทอระบายน้ำเสียระบบฝาปิด	๑	๒๐๐,๐๐๐	๑	๒๐๐,๐๐๐	๑	๒๐๐,๐๐๐	๑	๒๐๐,๐๐๐	๑	๒๐๐,๐๐๐	๕	๑,๐๐๐,๐๐๐
28.ก่อสร้างเมรุ	-	-	-	-	-	-	-	-	๑	๕๐๐,๐๐๐	๑	๕๐๐,๐๐๐
29.ก่อสร้างขั้มประตูทางเข้าหมู่บ้าน	๑	๑๐๐,๐๐๐	๑	๑๐๐,๐๐๐	๑	๑๐๐,๐๐๐	๑	๑๐๐,๐๐๐	๑	๑๐๐,๐๐๐	๕	๕๐๐,๐๐๐
30.โครงการทอกระจายเสียง	๑	๑๐๐,๐๐๐	๑	๑๐๐,๐๐๐	๑	๑๐๐,๐๐๐	๑	๑๐๐,๐๐๐	๑	๑๐๐,๐๐๐	๕	๕๐๐,๐๐๐
31.โครงการธนาคารน้ำใต้ดิน	๑	๒๐๐,๐๐๐	๑	๒๐๐,๐๐๐	๑	๒๐๐,๐๐๐	๑	๒๐๐,๐๐๐	๑	๒๐๐,๐๐๐	๕	๑,๐๐๐,๐๐๐
<b>รวม</b>	<b>๒๙</b>	<b>๔,๕๓๐,๐๐๐</b>	<b>๒๙</b>	<b>๔,๕๓๐,๐๐๐</b>	<b>๒๙</b>	<b>๔,๕๓๐,๐๐๐</b>	<b>๒๙</b>	<b>๔,๕๓๐,๐๐๐</b>	<b>๓๑</b>	<b>๑๐,๐๓๐,๐๐๐</b>	<b>๑๔๗</b>	<b>๒๘,๑๕๐,๐๐๐</b>

รายละเอียดโครงการพัฒนา  
ที่นำมาจากแผนพัฒนาหมู่บ้านและแผนชุมชน  
(พ.ศ.๒๕๖๖-๒๕๗๐)

องค์การบริหารส่วนตำบลกระจ่าย อำเภอป่าดิว จังหวัดยโสธร

- ก. ยุทธศาสตร์จังหวัด : ยุทธศาสตร์ที่ ๓ ยกระดับคุณภาพชีวิต เสริมสร้างความเข้มแข็งของครอบครัวและชุมชน  
ข. ยุทธศาสตร์การพัฒนาของ อปท.ในเขตจังหวัด : ยุทธศาสตร์ที่ ๑ การพัฒนาโครงสร้างพื้นฐาน การสาธารณสุขโลกและเทคโนโลยีที่ทันสมัย  
๒. ยุทธศาสตร์การส่งเสริมคุณภาพชีวิต และวัฒนธรรม ประเพณี การท่องเที่ยว

๒.๑ แผนงานการรักษาความสงบภายใน

โครงการ	ปี ๒๕๖๖		ปี ๒๕๖๗		ปี ๒๕๖๘		ปี ๒๕๖๙		ปี ๒๕๗๐		รวม ๕ ปี	
	จำนวนโครงการ	งบประมาณ (บาท)	จำนวนโครงการ	งบประมาณ (บาท)	จำนวนโครงการ	งบประมาณ (บาท)	จำนวนโครงการ	งบประมาณ (บาท)	จำนวนโครงการ	งบประมาณ (บาท)	จำนวนโครงการ	งบประมาณ (บาท)
1.โครงการติดตั้งเครื่องหมายจราจรและไฟสัญญาณไฟกระพริบ	๑	๑๐๐,๐๐๐	๑	๑๐๐,๐๐๐	๑	๑๐๐,๐๐๐	๑	๑๐๐,๐๐๐	๑	๑๐๐,๐๐๐	๕	๕๐๐,๐๐๐
2.โครงการฝึกอบรมชุดรักษาความปลอดภัยภายในหมู่บ้าน	๑	๑๐๐,๐๐๐	๑	๑๐๐,๐๐๐	๑	๑๐๐,๐๐๐	๑	๑๐๐,๐๐๐	๑	๑๐๐,๐๐๐	๕	๕๐๐,๐๐๐
3.โครงการติดตั้งกล้องวงจรปิดภายในหมู่บ้าน	๑	๑๐๐,๐๐๐	๑	๑๐๐,๐๐๐	๑	๑๐๐,๐๐๐	๑	๑๐๐,๐๐๐	๑	๑๐๐,๐๐๐	๕	๕๐๐,๐๐๐
4.โครงการสนับสนุนงบประมาณการจัดตั้งจุดตรวจจุดตรวจของชุดรักษาความปลอดภัยหมู่บ้าน	๑	๒๐,๐๐๐	๑	๒๐,๐๐๐	๑	๒๐,๐๐๐	๑	๒๐,๐๐๐	๑	๒๐,๐๐๐	๕	๑๐๐,๐๐๐
5.จัดเวรยามตรวจคัดกรองเฝ้ารักษาความปลอดภัย	๑	๒๐,๐๐๐	๑	๒๐,๐๐๐	๑	๒๐,๐๐๐	๑	๒๐,๐๐๐	๑	๒๐,๐๐๐	๕	๑๐๐,๐๐๐
<b>รวม</b>	<b>๕</b>	<b>๓๔๐,๐๐๐</b>	<b>๕</b>	<b>๓๔๐,๐๐๐</b>	<b>๕</b>	<b>๓๔๐,๐๐๐</b>	<b>๕</b>	<b>๓๔๐,๐๐๐</b>	<b>๕</b>	<b>๓๔๐,๐๐๐</b>	<b>๒๕</b>	<b>๑,๗๐๐,๐๐๐</b>

รายละเอียดโครงการพัฒนา  
ที่นำมาจากแผนพัฒนาหมู่บ้านและแผนชุมชน  
(พ.ศ.๒๕๖๖-๒๕๗๐)

องค์การบริหารส่วนตำบลกระจ่าย อำเภอป่าต้ว จังหวัดยโสธร

- ก. ยุทธศาสตร์จังหวัด : ยุทธศาสตร์ที่ ๓ ยกระดับคุณภาพชีวิต เสริมสร้างความเข้มแข็งของครอบครัวและชุมชน  
ข. ยุทธศาสตร์การพัฒนาของ อปท.ในเขตจังหวัด : ยุทธศาสตร์ที่ ๑ การพัฒนาโครงสร้างพื้นฐาน การสาธารณูปโภคและเทคโนโลยีที่ทันสมัย  
๒. ยุทธศาสตร์การส่งเสริมคุณภาพชีวิต และวัฒนธรรม ประเพณี การท่องเที่ยว

๒.๒ แผนงานการศึกษา

โครงการ	ปี ๒๕๖๖		ปี ๒๕๖๗		ปี ๒๕๖๘		ปี ๒๕๖๙		ปี ๒๕๗๐		รวม ๕ ปี	
	จำนวนโครงการ	งบประมาณ (บาท)	จำนวนโครงการ	งบประมาณ (บาท)	จำนวนโครงการ	งบประมาณ (บาท)	จำนวนโครงการ	งบประมาณ (บาท)	จำนวนโครงการ	งบประมาณ (บาท)	จำนวนโครงการ	งบประมาณ (บาท)
1.จัดหาเครื่องเล่นแก่ศูนย์พัฒนาเด็กเล็ก	๑	๒๐,๐๐๐	๑	๒๐,๐๐๐	๑	๒๐,๐๐๐	๑	๒๐,๐๐๐	๑	๒๐,๐๐๐	๕	๑๐๐,๐๐๐
2.โครงการส่งเสริมการศึกษาในชุมชน	๑	๒๐,๐๐๐	๑	๒๐,๐๐๐	๑	๒๐,๐๐๐	๑	๒๐,๐๐๐	๑	๒๐,๐๐๐	๕	๑๐๐,๐๐๐
<b>รวม</b>	<b>๒</b>	<b>๔๐,๐๐๐</b>	<b>๒</b>	<b>๔๐,๐๐๐</b>	<b>๒</b>	<b>๔๐,๐๐๐</b>	<b>๒</b>	<b>๔๐,๐๐๐</b>	<b>๒</b>	<b>๔๐,๐๐๐</b>	<b>๑๐</b>	<b>๒๐๐,๐๐๐</b>

รายละเอียดโครงการพัฒนา  
ที่นำมาจากแผนพัฒนาหมู่บ้านและแผนชุมชน  
(พ.ศ.๒๕๖๖-๒๕๗๐)

องค์การบริหารส่วนตำบลกระจ่าย อำเภอบำบัด จังหวัดยโสธร

- ก. ยุทธศาสตร์จังหวัด : ยุทธศาสตร์ที่ ๓ ยกระดับคุณภาพชีวิต เสริมสร้างความเข้มแข็งของครอบครัวและชุมชน  
ข. ยุทธศาสตร์การพัฒนาของ อปท. ในเขตจังหวัด : ยุทธศาสตร์ที่ ๑ การพัฒนาโครงสร้างพื้นฐาน การสาธารณสุขโรคและเทคโนโลยีที่ทันสมัย  
๒. ยุทธศาสตร์การส่งเสริมคุณภาพชีวิต และวัฒนธรรม ประเพณี การท่องเที่ยว

๒.๓ แผนงานสาธารณสุข

โครงการ	ปี ๒๕๖๖		ปี ๒๕๖๗		ปี ๒๕๖๘		ปี ๒๕๖๙		ปี ๒๕๗๐		รวม ๕ ปี	
	จำนวนโครงการ	งบประมาณ (บาท)	จำนวนโครงการ	งบประมาณ (บาท)	จำนวนโครงการ	งบประมาณ (บาท)	จำนวนโครงการ	งบประมาณ (บาท)	จำนวนโครงการ	งบประมาณ (บาท)	จำนวนโครงการ	งบประมาณ (บาท)
1.โครงการอบรมให้ความรู้เกี่ยวกับสุขภาพ	๑	๒๐,๐๐๐	๑	๒๐,๐๐๐	๑	๒๐,๐๐๐	๑	๒๐,๐๐๐	๑	๒๐,๐๐๐	๕	๑๐๐,๐๐๐
2.โครงการธนาคารขยะ	๑	๒๐,๐๐๐	๑	๒๐,๐๐๐	๑	๒๐,๐๐๐	๑	๒๐,๐๐๐	๑	๒๐,๐๐๐	๕	๑๐๐,๐๐๐
3.โครงการหน้าบ้านนำมอง	๑	๒๐,๐๐๐	๑	๒๐,๐๐๐	๑	๒๐,๐๐๐	๑	๒๐,๐๐๐	๑	๒๐,๐๐๐	๕	๑๐๐,๐๐๐
4.โครงการกำจัดมูลฝอย	๑	๒๐,๐๐๐	๑	๒๐,๐๐๐	๑	๒๐,๐๐๐	๑	๒๐,๐๐๐	๑	๒๐,๐๐๐	๕	๑๐๐,๐๐๐
5.จัดอบรมส่งเสริมกิจกรรมให้กับ อสม. หมู่ที่ 5	๑	๒๐,๐๐๐	๑	๒๐,๐๐๐	๑	๒๐,๐๐๐	๑	๒๐,๐๐๐	๑	๒๐,๐๐๐	๕	๑๐๐,๐๐๐
6.จัดกิจกรรม TO BE NUMBER ONE	๑	๒๐,๐๐๐	๑	๒๐,๐๐๐	๑	๒๐,๐๐๐	๑	๒๐,๐๐๐	๑	๒๐,๐๐๐	๕	๑๐๐,๐๐๐
7.โครงการรดน้ำเจ้าพระยา	๑	๒๐,๐๐๐	๑	๒๐,๐๐๐	๑	๒๐,๐๐๐	๑	๒๐,๐๐๐	๑	๒๐,๐๐๐	๕	๑๐๐,๐๐๐
8.กิจกรรมออกกำลังกายเดินบาสโลบ หมู่ที่ 5,12	๑	๒๐,๐๐๐	๑	๒๐,๐๐๐	๑	๒๐,๐๐๐	๑	๒๐,๐๐๐	๑	๒๐,๐๐๐	๕	๑๐๐,๐๐๐
9.ส่งเสริมการคิดแยกขยะ	๑	๒๐,๐๐๐	๑	๒๐,๐๐๐	๑	๒๐,๐๐๐	๑	๒๐,๐๐๐	๑	๒๐,๐๐๐	๕	๑๐๐,๐๐๐
10.โครงการอุดหนุนโครงการตามพระราชดำริฯ	๑	๒๐,๐๐๐	๑	๒๐,๐๐๐	๑	๒๐,๐๐๐	๑	๒๐,๐๐๐	๑	๒๐,๐๐๐	๕	๑๐๐,๐๐๐
11.โครงการกินร้อนช้อนกลางล้างมือ	๑	๒๐,๐๐๐	๑	๒๐,๐๐๐	๑	๒๐,๐๐๐	๑	๒๐,๐๐๐	๑	๒๐,๐๐๐	๕	๑๐๐,๐๐๐
12.โครงการสนับสนุนป้องกันโรคระบาดต่าง ๆ	๑	๒๐,๐๐๐	๑	๒๐,๐๐๐	๑	๒๐,๐๐๐	๑	๒๐,๐๐๐	๑	๒๐,๐๐๐	๕	๑๐๐,๐๐๐
13.โครงการจัดซื้อเจลล้างมือแอลกอฮอล์	๑	๒๐,๐๐๐	๑	๒๐,๐๐๐	๑	๒๐,๐๐๐	๑	๒๐,๐๐๐	๑	๒๐,๐๐๐	๕	๑๐๐,๐๐๐
14.โครงการจัดซื้อหน้ากากอนามัย	๑	๒๐,๐๐๐	๑	๒๐,๐๐๐	๑	๒๐,๐๐๐	๑	๒๐,๐๐๐	๑	๒๐,๐๐๐	๕	๑๐๐,๐๐๐
15.โครงการจัดซื้อเครื่องพ่นหมอกควันกำจัดมูลฝอย	๑	๒๐,๐๐๐	๑	๒๐,๐๐๐	๑	๒๐,๐๐๐	๑	๒๐,๐๐๐	๑	๒๐,๐๐๐	๕	๑๐๐,๐๐๐
16.โครงการจัดซื้อเครื่องวัดความดันโลหิต	๑	๒๐,๐๐๐	๑	๒๐,๐๐๐	๑	๒๐,๐๐๐	๑	๒๐,๐๐๐	๑	๒๐,๐๐๐	๕	๑๐๐,๐๐๐
17.โครงการจัดซื้อเครื่องวัดอุณหภูมิอินฟราเรด	๑	๒๐,๐๐๐	๑	๒๐,๐๐๐	๑	๒๐,๐๐๐	๑	๒๐,๐๐๐	๑	๒๐,๐๐๐	๕	๑๐๐,๐๐๐
<b>รวม</b>	<b>๑๗</b>	<b>๓๕๐,๐๐๐</b>	<b>๑๗</b>	<b>๓๕๐,๐๐๐</b>	<b>๑๗</b>	<b>๓๕๐,๐๐๐</b>	<b>๑๗</b>	<b>๓๕๐,๐๐๐</b>	<b>๑๗</b>	<b>๓๕๐,๐๐๐</b>	<b>๘๕</b>	<b>๑,๗๐๐,๐๐๐</b>

รายละเอียดโครงการพัฒนา  
ที่นำมาจากแผนพัฒนาหมู่บ้านและแผนชุมชน  
(พ.ศ.๒๕๖๖-๒๕๗๐)

องค์การบริหารส่วนตำบลกระจ่าย อำเภอป่าต้ว จังหวัดยโสธร

- ก. ยุทธศาสตร์จังหวัด : ยุทธศาสตร์ที่ ๓ ยกระดับคุณภาพชีวิต เสริมสร้างความเข้มแข็งของครอบครัวและชุมชน  
 ข. ยุทธศาสตร์การพัฒนาของ อปท.ในเขตจังหวัด : ยุทธศาสตร์ที่ ๑ การพัฒนาโครงสร้างพื้นฐาน การสาธารณูปโภคและเทคโนโลยีที่ทันสมัย  
 ๒. ยุทธศาสตร์การส่งเสริมคุณภาพชีวิต และวัฒนธรรม ประเพณี การท่องเที่ยว

๒.๔ แผนงานสังคมสงเคราะห์

โครงการ	ปี ๒๕๖๖		ปี ๒๕๖๗		ปี ๒๕๖๘		ปี ๒๕๖๙		ปี ๒๕๗๐		รวม ๕ ปี	
	จำนวนโครงการ	งบประมาณ (บาท)	จำนวนโครงการ	งบประมาณ (บาท)	จำนวนโครงการ	งบประมาณ (บาท)	จำนวนโครงการ	งบประมาณ (บาท)	จำนวนโครงการ	งบประมาณ (บาท)	จำนวนโครงการ	งบประมาณ (บาท)
1.โครงการช่วยเหลือประชาชนและผู้ยากไร้ด้อยโอกาส	๑	๒๐,๐๐๐	๑	๒๐,๐๐๐	๑	๒๐,๐๐๐	๑	๒๐,๐๐๐	๑	๒๐,๐๐๐	๕	๑๐๐,๐๐๐
2.โครงการซ่อมแซมที่อยู่อาศัยประชาชนผู้ด้อยโอกาส	๑	๒๐,๐๐๐	๑	๒๐,๐๐๐	๑	๒๐,๐๐๐	๑	๒๐,๐๐๐	๑	๒๐,๐๐๐	๕	๑๐๐,๐๐๐
รวม	๒	๔๐,๐๐๐	๒	๔๐,๐๐๐	๒	๔๐,๐๐๐	๒	๔๐,๐๐๐	๒	๔๐,๐๐๐	๑๐	๒๐๐,๐๐๐

รายละเอียดโครงการพัฒนา  
ที่นำมาจากแผนพัฒนาหมู่บ้านและแผนชุมชน  
(พ.ศ.๒๕๖๖-๒๕๗๐)

องค์การบริหารส่วนตำบลกระจาย อำเภอป่าดิว จังหวัดยโสธร

- ก. ยุทธศาสตร์จังหวัด : ยุทธศาสตร์ที่ ๓ ยกระดับคุณภาพชีวิต เสริมสร้างความเข้มแข็งของครอบครัวและชุมชน  
ข. ยุทธศาสตร์การพัฒนาของ อปท.ในเขตจังหวัด : ยุทธศาสตร์ที่ ๑ การพัฒนาโครงสร้างพื้นฐาน การสาธารณสุขโรคและเทคโนโลยีที่ทันสมัย  
๒. ยุทธศาสตร์การส่งเสริมคุณภาพชีวิต และวัฒนธรรม ประเพณี การท่องเที่ยว

๒.๕ แผนงานสร้างความเข้มแข็งของชุมชน

โครงการ	ปี ๒๕๖๖		ปี ๒๕๖๗		ปี ๒๕๖๘		ปี ๒๕๖๙		ปี ๒๕๗๐		รวม ๕ ปี	
	จำนวนโครงการ	งบประมาณ (บาท)	จำนวนโครงการ	งบประมาณ (บาท)	จำนวนโครงการ	งบประมาณ (บาท)	จำนวนโครงการ	งบประมาณ (บาท)	จำนวนโครงการ	งบประมาณ (บาท)	จำนวนโครงการ	งบประมาณ (บาท)
1.โครงการฝึกอบรมอาชีพแก่ประชาชน	๑	๒๐,๐๐๐	๑	๒๐,๐๐๐	๑	๒๐,๐๐๐	๑	๒๐,๐๐๐	๑	๒๐,๐๐๐	๕	๑๐๐,๐๐๐
2.โครงการสนับสนุนงบประมาณกลุ่มวิสาหกิจชุมชน	๑	๒๐,๐๐๐	๑	๒๐,๐๐๐	๑	๒๐,๐๐๐	๑	๒๐,๐๐๐	๑	๒๐,๐๐๐	๕	๑๐๐,๐๐๐
3.ส่งเสริมอาชีพกลุ่มแม่บ้านกลุ่มสตรี จัดตลาดนัดเพื่อจำหน่ายผลิตภัณฑ์	๑	๒๐,๐๐๐	๑	๒๐,๐๐๐	๑	๒๐,๐๐๐	๑	๒๐,๐๐๐	๑	๒๐,๐๐๐	๕	๑๐๐,๐๐๐
4.โครงการฝึกอบรมวิสาหกิจชุมชน	๑	๒๐,๐๐๐	๑	๒๐,๐๐๐	๑	๒๐,๐๐๐	๑	๒๐,๐๐๐	๑	๒๐,๐๐๐	๕	๑๐๐,๐๐๐
5.โครงการส่งเสริมให้ความรู้แก่ประชาชนในการบริหารจัดการ เช่น ระบบประปาหมู่บ้าน ร้านค้าชุมชนหมู่บ้าน การดูแลสุขภาพ	๑	๒๐,๐๐๐	๑	๒๐,๐๐๐	๑	๒๐,๐๐๐	๑	๒๐,๐๐๐	๑	๒๐,๐๐๐	๕	๑๐๐,๐๐๐
6.ส่งเสริมคุณภาพชีวิตของประชาชน (ผู้สูงอายุ)	๑	๒๐,๐๐๐	๑	๒๐,๐๐๐	๑	๒๐,๐๐๐	๑	๒๐,๐๐๐	๑	๒๐,๐๐๐	๕	๑๐๐,๐๐๐
7.ส่งเสริมให้ประชาชนได้รับการฝึกอบรมต่าง ๆ เพื่อนำมาประยุกต์ใช้ในหมู่บ้าน	๑	๒๐,๐๐๐	๑	๒๐,๐๐๐	๑	๒๐,๐๐๐	๑	๒๐,๐๐๐	๑	๒๐,๐๐๐	๕	๑๐๐,๐๐๐
8.โครงการลดละเลิกยาเสพติดและสารเสพติดทุกชนิด	๑	๒๐,๐๐๐	๑	๒๐,๐๐๐	๑	๒๐,๐๐๐	๑	๒๐,๐๐๐	๑	๒๐,๐๐๐	๕	๑๐๐,๐๐๐
9.โครงการชุมชนปลอดภัยห่างไกลจากยาเสพติด	๑	๒๐,๐๐๐	๑	๒๐,๐๐๐	๑	๒๐,๐๐๐	๑	๒๐,๐๐๐	๑	๒๐,๐๐๐	๕	๑๐๐,๐๐๐
10.โครงการจัดตั้งกลุ่มเยาวชนจิตอาสา	๑	๒๐,๐๐๐	๑	๒๐,๐๐๐	๑	๒๐,๐๐๐	๑	๒๐,๐๐๐	๑	๒๐,๐๐๐	๕	๑๐๐,๐๐๐
11.โครงการส่งเสริมการสนับสนุนกลุ่มอาชีพ	๑	๒๐,๐๐๐	๑	๒๐,๐๐๐	๑	๒๐,๐๐๐	๑	๒๐,๐๐๐	๑	๒๐,๐๐๐	๕	๑๐๐,๐๐๐
รวม	๑๑	๒๒๐,๐๐๐	๑๑	๒๒๐,๐๐๐	๑๑	๒๒๐,๐๐๐	๑๑	๒๒๐,๐๐๐	๑๑	๒๒๐,๐๐๐	๕๕	๑,๑๐๐,๐๐๐

รายละเอียดโครงการพัฒนา  
ที่นำมาจากแผนพัฒนาหมู่บ้านและแผนชุมชน  
(พ.ศ.๒๕๖๖-๒๕๗๐)

องค์การบริหารส่วนตำบลกระจ่าย อำเภอป่าดิว จังหวัดยโสธร

- ก. ยุทธศาสตร์จังหวัด : ยุทธศาสตร์ที่ ๓ ยกระดับคุณภาพชีวิต เสริมสร้างความเข้มแข็งของครอบครัวและชุมชน  
ข. ยุทธศาสตร์การพัฒนาของ อปท.ในเขตจังหวัด : ยุทธศาสตร์ที่ ๑ การพัฒนาโครงสร้างพื้นฐาน การสาธารณูปโภคและเทคโนโลยีที่ทันสมัย  
๒. ยุทธศาสตร์การส่งเสริมคุณภาพชีวิต และวัฒนธรรม ประเพณี การท่องเที่ยว

๒.๕ แผนงานการศาสนา วัฒนธรรม และนันทนาการ

โครงการ	ปี ๒๕๖๖		ปี ๒๕๖๗		ปี ๒๕๖๘		ปี ๒๕๖๙		ปี ๒๕๗๐		รวม ๕ ปี	
	จำนวนโครงการ	งบประมาณ (บาท)	จำนวนโครงการ	งบประมาณ (บาท)	จำนวนโครงการ	งบประมาณ (บาท)	จำนวนโครงการ	งบประมาณ (บาท)	จำนวนโครงการ	งบประมาณ (บาท)	จำนวนโครงการ	งบประมาณ (บาท)
1.จัดแข่งขันกีฬาต้านยาเสพติด	๑	๒๐,๐๐๐	๑	๒๐,๐๐๐	๑	๒๐,๐๐๐	๑	๒๐,๐๐๐	๑	๒๐,๐๐๐	๕	๑๐๐,๐๐๐
2.จัดหาอุปกรณ์กีฬา และเครื่องออกกำลังกายประจำหมู่บ้าน	๑	๒๐,๐๐๐	๑	๒๐,๐๐๐	๑	๒๐,๐๐๐	๑	๒๐,๐๐๐	๑	๒๐,๐๐๐	๕	๑๐๐,๐๐๐
3.โครงการอนุรักษ์พันธุกรรมวัฒนธรรมท้องถิ่น	๑	๒๐,๐๐๐	๑	๒๐,๐๐๐	๑	๒๐,๐๐๐	๑	๒๐,๐๐๐	๑	๒๐,๐๐๐	๕	๑๐๐,๐๐๐
4.จัดงานวันผู้สูงอายุแห่งชาติ และวันสงกรานต์ รดน้ำดำหัวผู้สูงอายุ	๑	๒๐,๐๐๐	๑	๒๐,๐๐๐	๑	๒๐,๐๐๐	๑	๒๐,๐๐๐	๑	๒๐,๐๐๐	๕	๑๐๐,๐๐๐
5.ก่อสร้างลานกีฬาต้านยาเสพติดในหมู่บ้าน	๑	๒๐,๐๐๐	๑	๒๐,๐๐๐	๑	๒๐,๐๐๐	๑	๒๐,๐๐๐	๑	๒๐,๐๐๐	๕	๑๐๐,๐๐๐
6.อุดหนุนงานบุญประเพณี	๑	๒๐,๐๐๐	๑	๒๐,๐๐๐	๑	๒๐,๐๐๐	๑	๒๐,๐๐๐	๑	๒๐,๐๐๐	๕	๑๐๐,๐๐๐
<b>รวม</b>	<b>๖</b>	<b>๑๒๐,๐๐๐</b>	<b>๖</b>	<b>๑๒๐,๐๐๐</b>	<b>๖</b>	<b>๑๒๐,๐๐๐</b>	<b>๖</b>	<b>๑๒๐,๐๐๐</b>	<b>๖</b>	<b>๑๒๐,๐๐๐</b>	<b>๓๐</b>	<b>๖๐๐,๐๐๐</b>

รายละเอียดโครงการพัฒนา  
ที่นำมาจากแผนพัฒนาหมู่บ้านและแผนชุมชน  
(พ.ศ.๒๕๖๖-๒๕๗๐)  
องค์การบริหารส่วนตำบลกระจ่าย อำเภอบำบัด จังหวัดยโสธร

- ก. ยุทธศาสตร์จังหวัด : ยุทธศาสตร์ที่ ๓ ยกระดับคุณภาพชีวิต เสริมสร้างความเข้มแข็งของครอบครัวและชุมชน  
ข. ยุทธศาสตร์การพัฒนาของ อปท.ในเขตจังหวัด : ยุทธศาสตร์ที่ ๑ การพัฒนาโครงสร้างพื้นฐาน การสาธารณูปโภคและเทคโนโลยีที่ทันสมัย  
๒. ยุทธศาสตร์การส่งเสริมคุณภาพชีวิต และวัฒนธรรม ประเพณี การท่องเที่ยว  
๒.๕ แผนงานวิชาการวางแผนและส่งเสริมการท่องเที่ยว

โครงการ	ปี ๒๕๖๖		ปี ๒๕๖๗		ปี ๒๕๖๘		ปี ๒๕๖๙		ปี ๒๕๗๐		รวม ๕ ปี	
	จำนวนโครงการ	งบประมาณ (บาท)	จำนวนโครงการ	งบประมาณ (บาท)	จำนวนโครงการ	งบประมาณ (บาท)	จำนวนโครงการ	งบประมาณ (บาท)	จำนวนโครงการ	งบประมาณ (บาท)	จำนวนโครงการ	งบประมาณ (บาท)
1.จัดหาแหล่งท่องเที่ยว (หนองบ่อหมู)	๑	๒๐,๐๐๐	๑	๒๐,๐๐๐	๑	๒๐,๐๐๐	๑	๒๐,๐๐๐	๑	๒๐,๐๐๐	๕	๑๐๐,๐๐๐
2.โครงการประชาสัมพันธ์แหล่งท่องเที่ยว	๑	๒๐,๐๐๐	๑	๒๐,๐๐๐	๑	๒๐,๐๐๐	๑	๒๐,๐๐๐	๑	๒๐,๐๐๐	๕	๑๐๐,๐๐๐
6.โครงการก่อสร้างสถานที่แหล่งเรียนรู้และแหล่งภูมิปัญญาท้องถิ่น	๑	๒๐,๐๐๐	๑	๒๐,๐๐๐	๑	๒๐,๐๐๐	๑	๒๐,๐๐๐	๑	๒๐,๐๐๐	๕	๑๐๐,๐๐๐
4.ประชาสัมพันธ์แหล่งท่องเที่ยว (หมู่บ้านเศรษฐกิจพอเพียง)	๑	๒๐,๐๐๐	๑	๒๐,๐๐๐	๑	๒๐,๐๐๐	๑	๒๐,๐๐๐	๑	๒๐,๐๐๐	๕	๑๐๐,๐๐๐
<b>รวม</b>	<b>๔</b>	<b>๘๐,๐๐๐</b>	<b>๔</b>	<b>๘๐,๐๐๐</b>	<b>๔</b>	<b>๘๐,๐๐๐</b>	<b>๔</b>	<b>๘๐,๐๐๐</b>	<b>๔</b>	<b>๘๐,๐๐๐</b>	<b>๒๐</b>	<b>๔๐๐,๐๐๐</b>

รายละเอียดโครงการพัฒนา  
ที่นำมาจากแผนพัฒนาหมู่บ้านและแผนชุมชน  
(พ.ศ.๒๕๖๖-๒๕๗๐)

องค์การบริหารส่วนตำบลกระจ่าย อำเภอบำเหน็จ จังหวัดยโสธร

- ก. ยุทธศาสตร์จังหวัด : ยุทธศาสตร์ที่ ๓ ยกระดับคุณภาพชีวิต เสริมสร้างความเข้มแข็งของครอบครัวและชุมชน  
ข. ยุทธศาสตร์การพัฒนาของ อปท. ในเขตจังหวัด : ยุทธศาสตร์ที่ ๑ การพัฒนาโครงสร้างพื้นฐาน การสาธารณสุขโรคและเทคโนโลยีที่ทันสมัย  
๓. ยุทธศาสตร์การส่งเสริมเกษตรครบวงจร และการอนุรักษ์ทรัพยากรธรรมชาติและสิ่งแวดล้อม

๓.๑ แผนงานการเกษตร

โครงการ	ปี ๒๕๖๖		ปี ๒๕๖๗		ปี ๒๕๖๘		ปี ๒๕๖๙		ปี ๒๕๗๐		รวม ๕ ปี	
	จำนวนโครงการ	งบประมาณ (บาท)	จำนวนโครงการ	งบประมาณ (บาท)	จำนวนโครงการ	งบประมาณ (บาท)	จำนวนโครงการ	งบประมาณ (บาท)	จำนวนโครงการ	งบประมาณ (บาท)	จำนวนโครงการ	งบประมาณ (บาท)
1.ก่อสร้างตลาดริมทางถนนอรุณประเสริฐ	๑	๒๐,๐๐๐	๑	๒๐,๐๐๐	๑	๒๐,๐๐๐	๑	๒๐,๐๐๐	๑	๒๐,๐๐๐	๕	๑๐๐,๐๐๐
2.โครงการรณรงค์โกลบอลซิงซ์ข้าว	๑	๒๐,๐๐๐	๑	๒๐,๐๐๐	๑	๒๐,๐๐๐	๑	๒๐,๐๐๐	๑	๒๐,๐๐๐	๕	๑๐๐,๐๐๐
3.โครงการปลูกพืชปลอดสารพิษและเกษตรอินทรีย์	๑	๒๐,๐๐๐	๑	๒๐,๐๐๐	๑	๒๐,๐๐๐	๑	๒๐,๐๐๐	๑	๒๐,๐๐๐	๕	๑๐๐,๐๐๐
4.โครงการปลูกป่าชุมชน	๑	๒๐,๐๐๐	๑	๒๐,๐๐๐	๑	๒๐,๐๐๐	๑	๒๐,๐๐๐	๑	๒๐,๐๐๐	๕	๑๐๐,๐๐๐
5.จัดซื้อเครื่องสูบน้ำเพื่อการเกษตร	๑	๒๐,๐๐๐	๑	๒๐,๐๐๐	๑	๒๐,๐๐๐	๑	๒๐,๐๐๐	๑	๒๐,๐๐๐	๕	๑๐๐,๐๐๐
6.ส่งเสริมการปลูกพืชเศรษฐกิจ	๑	๒๐,๐๐๐	๑	๒๐,๐๐๐	๑	๒๐,๐๐๐	๑	๒๐,๐๐๐	๑	๒๐,๐๐๐	๕	๑๐๐,๐๐๐
7.ส่งเสริมอนุรักษ์ป่าดงหัตถ์ตาโลและดงหนองแคน	๑	๒๐,๐๐๐	๑	๒๐,๐๐๐	๑	๒๐,๐๐๐	๑	๒๐,๐๐๐	๑	๒๐,๐๐๐	๕	๑๐๐,๐๐๐
8.ส่งเสริมการปลูกผักปลอดสารพิษ	๑	๒๐,๐๐๐	๑	๒๐,๐๐๐	๑	๒๐,๐๐๐	๑	๒๐,๐๐๐	๑	๒๐,๐๐๐	๕	๑๐๐,๐๐๐
9.ขุดลอกแหล่งน้ำธรรมชาติเพื่อการเกษตร	๑	๒๐,๐๐๐	๑	๒๐,๐๐๐	๑	๒๐,๐๐๐	๑	๒๐,๐๐๐	๑	๒๐,๐๐๐	๕	๑๐๐,๐๐๐
10.โครงการรณรงค์การลดใช้สารเคมี	๑	๒๐,๐๐๐	๑	๒๐,๐๐๐	๑	๒๐,๐๐๐	๑	๒๐,๐๐๐	๑	๒๐,๐๐๐	๕	๑๐๐,๐๐๐
11.โครงการขุดลอกแหล่งน้ำเพื่อการเกษตร	๑	๒๐,๐๐๐	๑	๒๐,๐๐๐	๑	๒๐,๐๐๐	๑	๒๐,๐๐๐	๑	๒๐,๐๐๐	๕	๑๐๐,๐๐๐
12.โครงการรณรงค์ไม่เผาตอซังข้าวเพื่อการอนุรักษ์สิ่งแวดล้อม	๑	๒๐,๐๐๐	๑	๒๐,๐๐๐	๑	๒๐,๐๐๐	๑	๒๐,๐๐๐	๑	๒๐,๐๐๐	๕	๑๐๐,๐๐๐
13.ส่งเสริมการเลี้ยงวัว ควาย การปลูกหญ้า	๑	๒๐,๐๐๐	๑	๒๐,๐๐๐	๑	๒๐,๐๐๐	๑	๒๐,๐๐๐	๑	๒๐,๐๐๐	๕	๑๐๐,๐๐๐
14.ส่งเสริมการอนุรักษ์วัดป่าดวงกะหม่าน	๑	๒๐,๐๐๐	๑	๒๐,๐๐๐	๑	๒๐,๐๐๐	๑	๒๐,๐๐๐	๑	๒๐,๐๐๐	๕	๑๐๐,๐๐๐
15.ส่งเสริมการปลูกผักสวนครัวรั้วกินได้	๑	๒๐,๐๐๐	๑	๒๐,๐๐๐	๑	๒๐,๐๐๐	๑	๒๐,๐๐๐	๑	๒๐,๐๐๐	๕	๑๐๐,๐๐๐
16.ส่งเสริมการปลูกกล้วยในชุมชน	๑	๒๐,๐๐๐	๑	๒๐,๐๐๐	๑	๒๐,๐๐๐	๑	๒๐,๐๐๐	๑	๒๐,๐๐๐	๕	๑๐๐,๐๐๐
<b>รวม</b>	<b>๑๖</b>	<b>๓๒๐,๐๐๐</b>	<b>๑๖</b>	<b>๓๒๐,๐๐๐</b>	<b>๑๖</b>	<b>๓๒๐,๐๐๐</b>	<b>๑๖</b>	<b>๓๒๐,๐๐๐</b>	<b>๑๖</b>	<b>๓๒๐,๐๐๐</b>	<b>๘๐</b>	<b>๑,๖๐๐,๐๐๐</b>

รายละเอียดโครงการพัฒนา  
ที่นำมาจากแผนพัฒนาหมู่บ้านและแผนชุมชน  
(พ.ศ.๒๕๖๖-๒๕๗๐)

องค์การบริหารส่วนตำบลกระจาย อำเภอป่าต้ว จังหวัดโสธร

- ก. ยุทธศาสตร์จังหวัด : ยุทธศาสตร์ที่ ๓ ยกระดับคุณภาพชีวิต เสริมสร้างความเข้มแข็งของครอบครัวและชุมชน  
ข. ยุทธศาสตร์การพัฒนาของ อปท.ในเขตจังหวัด : ยุทธศาสตร์ที่ ๑ การพัฒนาโครงสร้างพื้นฐาน การสาธารณสุขโรคและเทคโนโลยีที่ทันสมัย  
๔. ยุทธศาสตร์การบริหารจัดการที่ดี และประชาชนมีส่วนร่วมในการพัฒนา

๔.๑ แผนงานบริหารงานทั่วไป

โครงการ	ปี ๒๕๖๖		ปี ๒๕๖๗		ปี ๒๕๖๘		ปี ๒๕๖๙		ปี ๒๕๗๐		รวม ๕ ปี	
	จำนวนโครงการ	งบประมาณ (บาท)	จำนวนโครงการ	งบประมาณ (บาท)	จำนวนโครงการ	งบประมาณ (บาท)	จำนวนโครงการ	งบประมาณ (บาท)	จำนวนโครงการ	งบประมาณ (บาท)	จำนวนโครงการ	งบประมาณ (บาท)
1.โครงการกิจกรรมจิตอาสาทำความดีด้วยหัวใจ	๑	๒๐,๐๐๐	๑	๒๐,๐๐๐	๑	๒๐,๐๐๐	๑	๒๐,๐๐๐	๑	๒๐,๐๐๐	๕	๑๐๐,๐๐๐
2.ตรวจสอบเอกสารสิทธิ์และที่สาธารณประโยชน์	๑	๒๐,๐๐๐	๑	๒๐,๐๐๐	๑	๒๐,๐๐๐	๑	๒๐,๐๐๐	๑	๒๐,๐๐๐	๕	๑๐๐,๐๐๐
3.ศึกษาดูงานหมู่บ้านต้นแบบ	๑	๒๐,๐๐๐	๑	๒๐,๐๐๐	๑	๒๐,๐๐๐	๑	๒๐,๐๐๐	๑	๒๐,๐๐๐	๕	๑๐๐,๐๐๐
4.โครงการส่งเสริมคุณธรรมสำหรับประชาชน	๑	๒๐,๐๐๐	๑	๒๐,๐๐๐	๑	๒๐,๐๐๐	๑	๒๐,๐๐๐	๑	๒๐,๐๐๐	๕	๑๐๐,๐๐๐
5.โครงการจิตอาสาพัฒนาชุมชน	๑	๒๐,๐๐๐	๑	๒๐,๐๐๐	๑	๒๐,๐๐๐	๑	๒๐,๐๐๐	๑	๒๐,๐๐๐	๕	๑๐๐,๐๐๐
6.โครงการฝึกอบรมเพิ่มประสิทธิภาพทบทวนแผนพัฒนาหมู่บ้าน	๑	๒๐,๐๐๐	๑	๒๐,๐๐๐	๑	๒๐,๐๐๐	๑	๒๐,๐๐๐	๑	๒๐,๐๐๐	๕	๑๐๐,๐๐๐
7.โครงการให้บริการประชาชนร่วมงานส่วนราชการ	๑	๒๐,๐๐๐	๑	๒๐,๐๐๐	๑	๒๐,๐๐๐	๑	๒๐,๐๐๐	๑	๒๐,๐๐๐	๕	๑๐๐,๐๐๐
8.โครงการฝึกอบรมเพิ่มประสิทธิภาพแก่ประชาชนในการทำงาน	๑	๒๐,๐๐๐	๑	๒๐,๐๐๐	๑	๒๐,๐๐๐	๑	๒๐,๐๐๐	๑	๒๐,๐๐๐	๕	๑๐๐,๐๐๐
9.โครงการเสียงตามสายเพื่อให้ความรู้กับชุมชน	๑	๒๐,๐๐๐	๑	๒๐,๐๐๐	๑	๒๐,๐๐๐	๑	๒๐,๐๐๐	๑	๒๐,๐๐๐	๕	๑๐๐,๐๐๐
<b>รวม</b>	<b>๙</b>	<b>๑๘๐,๐๐๐</b>	<b>๙</b>	<b>๑๘๐,๐๐๐</b>	<b>๙</b>	<b>๑๘๐,๐๐๐</b>	<b>๙</b>	<b>๑๘๐,๐๐๐</b>	<b>๙</b>	<b>๑๘๐,๐๐๐</b>	<b>๔๕</b>	<b>๙๐๐,๐๐๐</b>

**รายละเอียดโครงการพัฒนา  
แผนพัฒนาท้องถิ่น (พ.ศ.๒๕๖๖-๒๕๗๐)  
สำหรับ โครงการที่เกินศักยภาพขององค์กรปกครองส่วนท้องถิ่น  
องค์การบริหารส่วนตำบลกระจาย อำเภอป่าดิว จังหวัดยโสธร**

ก. ยุทธศาสตร์จังหวัด : ยุทธศาสตร์ที่ ๓ ยกระดับคุณภาพชีวิต เสริมสร้างความเข้มแข็งของครอบครัวและชุมชน  
ข. ยุทธศาสตร์การพัฒนาของ อปท.ในเขตจังหวัด : ยุทธศาสตร์ที่ ๑ การพัฒนาโครงสร้างพื้นฐาน การสาธารณสุขโรคและเทคโนโลยีที่ทันสมัย

๑. ยุทธศาสตร์การพัฒนาโครงสร้างพื้นฐาน  
๑.๑ แผนงานอุตสาหกรรมและโยธา

ที่	โครงการ	วัตถุประสงค์	เป้าหมาย (ผลผลิตของโครงการ)	งบประมาณ					ตัวชี้วัด (KPI)	ผลลัพธ์ที่คาดว่าจะได้รับ	หน่วยงาน ที่จะขอ ประสาน
				๒๕๖๖ (บาท)	๒๕๖๗ (บาท)	๒๕๖๘ (บาท)	๒๕๖๙ (บาท)	๒๕๗๐ (บาท)			
๑	ก่อสร้างถนนลาดยางจากบ้านกระจาย หมู่ ๑ เชื่อมตำบลทุ่งมน	เพื่อให้ประชาชนมีถนนใช้ในการคมนาคมขนส่ง	ก่อสร้างถนน จำนวน ๑ สาย	๑,๙๐๐,๐๐๐	๑,๙๐๐,๐๐๐	๑,๙๐๐,๐๐๐	๑,๙๐๐,๐๐๐	๑,๙๐๐,๐๐๐	ร้อยละ ๘๐ ของประชาชน มีความพึงพอใจ	ประชาชนมีความสะดวกในการสัญจร และขนส่งพืชผลการเกษตร	กองช่าง
๒	ก่อสร้างถนนลาดยางจากสามแยกบ้านกระจาย หมู่ ๓ เชื่อมตำบลศรีฐาน	เพื่อให้ประชาชนมีถนนใช้ในการคมนาคมขนส่ง	ก่อสร้างถนน จำนวน ๑ สาย	๑,๙๐๐,๐๐๐	๑,๙๐๐,๐๐๐	๑,๙๐๐,๐๐๐	๑,๙๐๐,๐๐๐	๑,๙๐๐,๐๐๐	ร้อยละ ๘๐ ของประชาชน มีความพึงพอใจ	ประชาชนมีความสะดวกในการสัญจร และขนส่งพืชผลการเกษตร	กองช่าง
๓	ก่อสร้างถนนลาดยางจากบ้านคำเกิด หมู่ ๔ เชื่อมตำบลหนองคู	เพื่อให้ประชาชนมีถนนใช้ในการคมนาคมขนส่ง	ก่อสร้างถนน จำนวน ๑ สาย	๑,๙๐๐,๐๐๐	๑,๙๐๐,๐๐๐	๑,๙๐๐,๐๐๐	๑,๙๐๐,๐๐๐	๑,๙๐๐,๐๐๐	ร้อยละ ๘๐ ของประชาชน มีความพึงพอใจ	ประชาชนมีความสะดวกในการสัญจร และขนส่งพืชผลการเกษตร	กองช่าง
๔	ก่อสร้างถนนลาดยางจากบ้านหนองบก หมู่ ๕ - บ้านหนองบก ตำบลหนองเป็ด	เพื่อให้ประชาชนมีถนนใช้ในการคมนาคมขนส่ง	ก่อสร้างถนน จำนวน ๑ สาย	๑,๙๐๐,๐๐๐	๑,๙๐๐,๐๐๐	๑,๙๐๐,๐๐๐	๑,๙๐๐,๐๐๐	๑,๙๐๐,๐๐๐	ร้อยละ ๘๐ ของประชาชน มีความพึงพอใจ	ประชาชนมีความสะดวกในการสัญจร และขนส่งพืชผลการเกษตร	กองช่าง
๕	ก่อสร้างถนนลาดยางจากบ้านม่วงไข่ หมู่ ๘ เชื่อมบ้านโพธิ์ญาณ ตำบลโพธิ์ไทร	เพื่อให้ประชาชนมีถนนใช้ในการคมนาคมขนส่ง	ก่อสร้างถนน จำนวน ๑ สาย	๑,๙๐๐,๐๐๐	๑,๙๐๐,๐๐๐	๑,๙๐๐,๐๐๐	๑,๙๐๐,๐๐๐	๑,๙๐๐,๐๐๐	ร้อยละ ๘๐ ของประชาชน มีความพึงพอใจ	ประชาชนมีความสะดวกในการสัญจร และขนส่งพืชผลการเกษตร	กองช่าง
๖	ก่อสร้างถนนลาดยางจากบ้านโคกพระเจ้า หมู่ ๙ เชื่อมตำบลหนองเป็ด	เพื่อให้ประชาชนมีถนนใช้ในการคมนาคมขนส่ง	ก่อสร้างถนน จำนวน ๑ สาย	๑,๙๐๐,๐๐๐	๑,๙๐๐,๐๐๐	๑,๙๐๐,๐๐๐	๑,๙๐๐,๐๐๐	๑,๙๐๐,๐๐๐	ร้อยละ ๘๐ ของประชาชน มีความพึงพอใจ	ประชาชนมีความสะดวกในการสัญจร และขนส่งพืชผลการเกษตร	กองช่าง
๗	ก่อสร้างถนนลาดยางจากบ้านโคกพระเจ้า หมู่ ๙ เชื่อมบ้านโพธิ์ญาณ ตำบลโพธิ์ไทร	เพื่อให้ประชาชนมีถนนใช้ในการคมนาคมขนส่ง	ก่อสร้างถนน จำนวน ๑ สาย	๑,๙๐๐,๐๐๐	๑,๙๐๐,๐๐๐	๑,๙๐๐,๐๐๐	๑,๙๐๐,๐๐๐	๑,๙๐๐,๐๐๐	ร้อยละ ๘๐ ของประชาชน มีความพึงพอใจ	ประชาชนมีความสะดวกในการสัญจร และขนส่งพืชผลการเกษตร	กองช่าง
๘	ก่อสร้างถนนลาดยางจากบ้านคำสร้างบ่อ หมู่ ๑๐ เชื่อมตำบลศรีฐาน	เพื่อให้ประชาชนมีถนนใช้ในการคมนาคมขนส่ง	ก่อสร้างถนน จำนวน ๑ สาย	๑,๙๐๐,๐๐๐	๑,๙๐๐,๐๐๐	๑,๙๐๐,๐๐๐	๑,๙๐๐,๐๐๐	๑,๙๐๐,๐๐๐	ร้อยละ ๘๐ ของประชาชน มีความพึงพอใจ	ประชาชนมีความสะดวกในการสัญจร และขนส่งพืชผลการเกษตร	กองช่าง
๙	ก่อสร้างถนนลาดยางจากบ้านคำสร้างบ่อ หมู่ ๑๐ เชื่อมบ้านป่าดอง ตำบลโพธิ์ไทร	เพื่อให้ประชาชนมีถนนใช้ในการคมนาคมขนส่ง	ก่อสร้างถนน จำนวน ๑ สาย	๑,๙๐๐,๐๐๐	๑,๙๐๐,๐๐๐	๑,๙๐๐,๐๐๐	๑,๙๐๐,๐๐๐	๑,๙๐๐,๐๐๐	ร้อยละ ๘๐ ของประชาชน มีความพึงพอใจ	ประชาชนมีความสะดวกในการสัญจร และขนส่งพืชผลการเกษตร	กองช่าง
๑๐	ก่อสร้างถนนลาดยางจากบ้านหนองบก หมู่ ๑๒ - เชื่อมตำบลหนองเป็ด	เพื่อให้ประชาชนมีถนนใช้ในการคมนาคมขนส่ง	ก่อสร้างถนน จำนวน ๑ สาย	๑,๙๐๐,๐๐๐	๑,๙๐๐,๐๐๐	๑,๙๐๐,๐๐๐	๑,๙๐๐,๐๐๐	๑,๙๐๐,๐๐๐	ร้อยละ ๘๐ ของประชาชน มีความพึงพอใจ	ประชาชนมีความสะดวกในการสัญจร และขนส่งพืชผลการเกษตร	กองช่าง
๑๑	ก่อสร้างถนนลาดยางจากบ้านกระจาย หมู่ ๑๓ สายดอนปู่ตาเชื่อมตำบลทุ่งมน	เพื่อให้ประชาชนมีถนนใช้ในการคมนาคมขนส่ง	ก่อสร้างถนน จำนวน ๑ สาย	๑,๙๐๐,๐๐๐	๑,๙๐๐,๐๐๐	๑,๙๐๐,๐๐๐	๑,๙๐๐,๐๐๐	๑,๙๐๐,๐๐๐	ร้อยละ ๘๐ ของประชาชน มีความพึงพอใจ	ประชาชนมีความสะดวกในการสัญจร และขนส่งพืชผลการเกษตร	กองช่าง

**รายละเอียดโครงการพัฒนา**  
**แผนพัฒนาท้องถิ่น (พ.ศ.๒๕๖๖-๒๕๗๐)**  
**สำหรับ โครงการที่เกินศักยภาพขององค์กรปกครองส่วนท้องถิ่น**  
**องค์การบริหารส่วนตำบลกระจาย อำเภอป่าดิว จังหวัดยโสธร**

ก. ยุทธศาสตร์จังหวัด : ยุทธศาสตร์ที่ ๓ ยกระดับคุณภาพชีวิต เสริมสร้างความเข้มแข็งของครอบครัวและชุมชน  
 ข. ยุทธศาสตร์การพัฒนาของ อปท.ในเขตจังหวัด : ยุทธศาสตร์ที่ ๑ การพัฒนาโครงสร้างพื้นฐาน การสาธารณสุขโรคและเทคโนโลยีที่ทันสมัย

๑. ยุทธศาสตร์การพัฒนาโครงสร้างพื้นฐาน  
 ๑.๑ แผนงานอุตสาหกรรมและโยธา

ที่	โครงการ	วัตถุประสงค์	เป้าหมาย (ผลผลิตของโครงการ)	งบประมาณ					ตัวชี้วัด (KPI)	ผลลัพธ์ที่คาดว่าจะได้รับ	หน่วยงาน ที่จะขอ ประสาน
				๒๕๖๖ (บาท)	๒๕๖๗ (บาท)	๒๕๖๘ (บาท)	๒๕๖๙ (บาท)	๒๕๗๐ (บาท)			
๑๒	ก่อสร้างถนนลาดยางผิวทางพารา เคพซีลภายในตำบลกระจาย	เพื่อให้ประชาชนมีถนนใช้ในการคมนาคมขนส่ง	ก่อสร้างถนน จำนวน ๑ สาย	๑,๙๐๐,๐๐๐	๑,๙๐๐,๐๐๐	๑,๙๐๐,๐๐๐	๑,๙๐๐,๐๐๐	๑,๙๐๐,๐๐๐	ร้อยละ ๘๐ ของประชาชน มีความพึงพอใจ	ประชาชนมีความสะดวกในการ สัญจรและขนส่งพืชผลการเกษตร	กองช่าง
๑๓	ก่อสร้างถนนลาดยางผิวจราจร แอสฟัลท์ติกคอนกรีต ภายในตำบล กระจาย	เพื่อให้ประชาชนมีถนนใช้ในการคมนาคมขนส่ง	ก่อสร้างถนน จำนวน ๑ สาย	๑,๙๐๐,๐๐๐	๑,๙๐๐,๐๐๐	๑,๙๐๐,๐๐๐	๑,๙๐๐,๐๐๐	๑,๙๐๐,๐๐๐	ร้อยละ ๘๐ ของประชาชน มีความพึงพอใจ	ประชาชนมีความสะดวกในการ สัญจรและขนส่งพืชผลการเกษตร	กองช่าง
๑๔	ปรับปรุงซ่อมแซมขั้นโครงสร้างทางดิน ซีเมนต์ผสมโพลีเมอร์ (กึ่งคอนกรีต)	เพื่อให้ประชาชนมีถนนใช้ในการคมนาคมขนส่ง	ก่อสร้างถนน จำนวน ๑ สาย	๑,๙๐๐,๐๐๐	๑,๙๐๐,๐๐๐	๑,๙๐๐,๐๐๐	๑,๙๐๐,๐๐๐	๑,๙๐๐,๐๐๐	ร้อยละ ๘๐ ของประชาชน มีความพึงพอใจ	ประชาชนมีความสะดวกในการ สัญจรและขนส่งพืชผลการเกษตร	กองช่าง
๑๔	ก่อสร้างสะพาน คสล.ข้ามคลอง ลำห้วยไผ่ บ้านกระจาย หมู่ที่ ๓	เพื่อให้ประชาชนมีถนนใช้ในการคมนาคมขนส่ง	ก่อสร้างสะพาน จำนวน ๑ แห่ง	๑,๙๐๐,๐๐๐	๑,๙๐๐,๐๐๐	๑,๙๐๐,๐๐๐	๑,๙๐๐,๐๐๐	๑,๙๐๐,๐๐๐	ร้อยละ ๘๐ ของประชาชน มีความพึงพอใจ	ประชาชนมีความสะดวกในการ สัญจรและขนส่งพืชผลการเกษตร	กองช่าง
๑๕	ก่อสร้างสะพาน คสล.ข้ามลำห้วยถ่ม บ้านคำเกิด หมู่ที่ ๔	เพื่อให้ประชาชนมีถนนใช้ในการคมนาคมขนส่ง	ก่อสร้างสะพาน จำนวน ๑ แห่ง	๑,๙๐๐,๐๐๐	๑,๙๐๐,๐๐๐	๑,๙๐๐,๐๐๐	๑,๙๐๐,๐๐๐	๑,๙๐๐,๐๐๐	ร้อยละ ๘๐ ของประชาชน มีความพึงพอใจ	ประชาชนมีความสะดวกในการ สัญจรและขนส่งพืชผลการเกษตร	กองช่าง
๑๖	ก่อสร้างสะพานข้ามลำน้ำโพงจาก บ้านโนนรัง หมู่ ๑๑-บ้านหนองบาก หมู่ ๕	เพื่อให้ประชาชนมีถนนใช้ในการคมนาคมขนส่ง	ก่อสร้างสะพาน จำนวน ๑ แห่ง	๑,๙๐๐,๐๐๐	๑,๙๐๐,๐๐๐	๑,๙๐๐,๐๐๐	๑,๙๐๐,๐๐๐	๑,๙๐๐,๐๐๐	ร้อยละ ๘๐ ของประชาชน มีความพึงพอใจ	ประชาชนมีความสะดวกในการ สัญจรและขนส่งพืชผลการเกษตร	กองช่าง
๑๗	ก่อสร้างสะพานบล็อคอนกรีต บ้านหนองบาก	เพื่อให้ประชาชนมีถนนใช้ในการคมนาคมขนส่ง	จำนวน ๑ แห่ง	๑,๙๐๐,๐๐๐	๑,๙๐๐,๐๐๐	๑,๙๐๐,๐๐๐	๑,๙๐๐,๐๐๐	๑,๙๐๐,๐๐๐	ร้อยละ ๘๐ ของประชาชน มีความพึงพอใจ	ประชาชนมีความสะดวกในการ สัญจรและขนส่งพืชผลการเกษตร	กองช่าง
๑๘	ก่อสร้างสะพาน คสล.ข้ามลำห้วยถ่ม บ้านกระจาย หมู่ที่ ๑๓ เชื่อมตำบลทุ่งมน	เพื่อให้ประชาชนมีถนนใช้ในการคมนาคมขนส่ง	ก่อสร้างสะพาน จำนวน ๑ แห่ง	๑,๙๐๐,๐๐๐	๑,๙๐๐,๐๐๐	๑,๙๐๐,๐๐๐	๑,๙๐๐,๐๐๐	๑,๙๐๐,๐๐๐	ร้อยละ ๘๐ ของประชาชน มีความพึงพอใจ	ประชาชนมีความสะดวกในการ สัญจรและขนส่งพืชผลการเกษตร	กองช่าง
๑๙	ก่อสร้างและปรับปรุงระบบประปาหมู่บ้าน	เพื่อให้ประชาชนมีน้ำในการอุปโภคบริโภคที่มีคุณภาพ	จำนวน ๑๓ แห่ง	๑,๙๐๐,๐๐๐	๑,๙๐๐,๐๐๐	๑,๙๐๐,๐๐๐	๑,๙๐๐,๐๐๐	๑,๙๐๐,๐๐๐	ร้อยละ ๘๐ ของประชาชน มีความพึงพอใจ	ประชาชนมีน้ำในการอุปโภคบริโภค ที่มีคุณภาพ	กองช่าง
๒๐	ขุดเจาะบ่อบาดาลเพื่อการเกษตร	เพื่อแก้ไขปัญหาขาดแคลนน้ำเพื่อการเกษตรของประชาชน	จำนวน ๑๓ แห่ง	๑,๙๐๐,๐๐๐	๑,๙๐๐,๐๐๐	๑,๙๐๐,๐๐๐	๑,๙๐๐,๐๐๐	๑,๙๐๐,๐๐๐	ร้อยละ ๘๐ ของประชาชน มีความพึงพอใจ	ประชาชนมีน้ำใช้เพื่อการเกษตร อย่างพอเพียง	กองช่าง

รายละเอียดโครงการพัฒนา  
แผนพัฒนาท้องถิ่น (พ.ศ.๒๕๖๖-๒๕๗๐)  
สำหรับ โครงการที่เกินศักยภาพขององค์กรปกครองส่วนท้องถิ่น  
องค์การบริหารส่วนตำบลกระจาย อำเภอป่าดิว จังหวัดยโสธร

- ก. ยุทธศาสตร์จังหวัด : ยุทธศาสตร์ที่ ๓ ยกระดับคุณภาพชีวิต เสริมสร้างความเข้มแข็งของครอบครัวและชุมชน  
ข. ยุทธศาสตร์การพัฒนาของ อปท. ในเขตจังหวัด : ยุทธศาสตร์ที่ ๑ การพัฒนาโครงสร้างพื้นฐาน การสาธารณสุขโรคและเทคโนโลยีที่ทันสมัย

๑. ยุทธศาสตร์การพัฒนาโครงสร้างพื้นฐาน  
๑.๑ แผนงานอุตสาหกรรมและโยธา

ที่	โครงการ	วัตถุประสงค์	เป้าหมาย (ผลผลิตของโครงการ)	งบประมาณ					ตัวชี้วัด (KPI)	ผลลัพธ์ที่คาดว่าจะได้รับ	หน่วยงาน ที่จะขอ ประสาน
				๒๕๖๖ (บาท)	๒๕๖๗ (บาท)	๒๕๖๘ (บาท)	๒๕๖๙ (บาท)	๒๕๗๐ (บาท)			
๒๑	ก่อสร้างศูนย์จำหน่ายสินค้า OTOP ตำบลกระจาย	เพื่อให้ประชาชนมีศูนย์จำหน่ายสินค้า OTOP	ก่อสร้างศูนย์จำหน่ายสินค้า OTOP จำนวน ๑ แห่ง	๑,๙๐๐,๐๐๐	๑,๙๐๐,๐๐๐	๑,๙๐๐,๐๐๐	๑,๙๐๐,๐๐๐	๑,๙๐๐,๐๐๐	ร้อยละ ๘๐ ของประชาชน มีความพึงพอใจ	ประชาชนมีสถานที่จำหน่ายสินค้า เพื่อเพิ่มรายได้ลดรายจ่าย	กองช่าง
๒๒	ก่อสร้างอาคารศูนย์พัฒนาเด็กเล็กและสนามเด็กเล่น	เพื่อให้เด็กเล็กมีอาคารศูนย์พัฒนาเด็กเล็กและสนามเด็กเล่น	ก่อสร้างอาคารศูนย์พัฒนาเด็กเล็กและสนามเด็กเล่น จำนวน ๒ แห่ง	๑,๙๐๐,๐๐๐	๑,๙๐๐,๐๐๐	๑,๙๐๐,๐๐๐	๑,๙๐๐,๐๐๐	๑,๙๐๐,๐๐๐	ร้อยละ ๘๐ ของประชาชน มีความพึงพอใจ	เด็กเล็กมีอาคารและสนามเด็กเล่น ที่มีคุณภาพและมั่นคงปลอดภัย	กองช่าง
๒๓	บูรณะซ่อมแซมวัดภายในตำบลกระจาย	เพื่อบูรณะซ่อมแซมวัดภายในตำบลกระจาย	บูรณะซ่อมแซมวัดภายในตำบลกระจาย	๑,๙๐๐,๐๐๐	๑,๙๐๐,๐๐๐	๑,๙๐๐,๐๐๐	๑,๙๐๐,๐๐๐	๑,๙๐๐,๐๐๐	ร้อยละ ๘๐ ของประชาชน มีความพึงพอใจ	สามารถบูรณะซ่อมแซมวัดภายในตำบลกระจายให้ดีขึ้น	กองช่าง
๒๔	ก่อสร้างศูนย์พัฒนาคุณภาพชีวิตผู้สูงอายุตำบลกระจาย	เพื่อก่อสร้างศูนย์พัฒนาคุณภาพชีวิตผู้สูงอายุตำบลกระจายพร้อมวัสดุครุภัณฑ์	ก่อสร้างศูนย์พัฒนาคุณภาพชีวิตผู้สูงอายุตำบลกระจาย	๑,๙๐๐,๐๐๐	๑,๙๐๐,๐๐๐	๑,๙๐๐,๐๐๐	๑,๙๐๐,๐๐๐	๑,๙๐๐,๐๐๐	ร้อยละ ๘๐ ของประชาชน มีความพึงพอใจ	ผู้สูงอายุมีสถานที่พบปะและจัดกิจกรรมต่าง ๆ ภายในตำบล	กองการศึกษา
๒๕	ก่อสร้างระบบธนาคารน้ำใต้ดิน	เพื่อให้ประชาชนมีน้ำใช้และเพื่อการเกษตรป้องกันปัญหาน้ำท่วม	ภายในตำบลกระจาย จำนวน ๑๓ หมู่บ้าน	๑,๙๐๐,๐๐๐	๑,๙๐๐,๐๐๐	๑,๙๐๐,๐๐๐	๑,๙๐๐,๐๐๐	๑,๙๐๐,๐๐๐	ร้อยละ ๘๐ ของประชาชน มีความพึงพอใจ	ประชาชนมีน้ำใช้และเพื่อการเกษตรป้องกันปัญหาน้ำท่วม	กองช่าง
<b>รวม ๒๕ โครงการ</b>				<b>๔๙,๕๐๐,๐๐๐</b>	<b>๔๙,๕๐๐,๐๐๐</b>	<b>๔๙,๕๐๐,๐๐๐</b>	<b>๔๙,๕๐๐,๐๐๐</b>	<b>๔๙,๕๐๐,๐๐๐</b>			

รายละเอียดโครงการพัฒนา  
แผนพัฒนาท้องถิ่น (พ.ศ.๒๕๖๖-๒๕๗๐)  
สำหรับ โครงการที่เกินศักยภาพขององค์กรปกครองส่วนท้องถิ่น  
องค์การบริหารส่วนตำบลกระจาย อำเภอป่าดิว จังหวัดยโสธร

- ก. ยุทธศาสตร์จังหวัด : ยุทธศาสตร์ที่ ๓ ยกระดับคุณภาพชีวิต เสริมสร้างความเข้มแข็งของครอบครัวและชุมชน  
ข. ยุทธศาสตร์การพัฒนาของ อปท.ในเขตจังหวัด : ยุทธศาสตร์ที่ ๑ การพัฒนาโครงสร้างพื้นฐาน การสาธารณสุขโรคและเทคโนโลยีที่ทันสมัย  
๑. ยุทธศาสตร์การพัฒนาโครงสร้างพื้นฐาน

๑.๑ แผนงานอุตสาหกรรมและโยธา

ที่	โครงการ	วัตถุประสงค์	เป้าหมาย (ผลผลิตของโครงการ)	งบประมาณ					ตัวชี้วัด (KPI)	ผลลัพธ์ที่คาดว่าจะได้รับ	หน่วยงาน ที่จะขอ ประสาน
				๒๕๖๖ (บาท)	๒๕๖๗ (บาท)	๒๕๖๘ (บาท)	๒๕๖๙ (บาท)	๒๕๗๐ (บาท)			
๑	ติดตั้งไฟฟ้าส่องสว่างถนนอรุณ ประเสริฐ	เพื่อให้ประชาชนมีไฟฟ้าแสง สว่างในยามวิกาล	ภายในตำบลกระจาย	๑,๙๐๐,๐๐๐	๑,๙๐๐,๐๐๐	๑,๙๐๐,๐๐๐	๑,๙๐๐,๐๐๐	๑,๙๐๐,๐๐๐	ร้อยละ ๘๐ ของประชาชน มีความพึงพอใจ	ประชาชนมีความสะดวกในการ สัญจรและขนส่งพืชผลการเกษตร	กองช่าง
๒	ขยายเขตไฟฟ้าเพื่อการเกษตร และติดตั้งหม้อแปลงไฟ	เพื่อให้ประชาชนมีไฟฟ้าใช้เพื่อ การเกษตรและยามวิกาล	ภายในตำบลกระจาย	๑,๙๐๐,๐๐๐	๑,๙๐๐,๐๐๐	๑,๙๐๐,๐๐๐	๑,๙๐๐,๐๐๐	๑,๙๐๐,๐๐๐	ร้อยละ ๘๐ ของประชาชน ความพึงพอใจ	ประชาชนมีไฟฟ้าใช้เพื่อการเกษตร และยามวิกาล	กองช่าง
๓	ติดตั้งไฟฟ้าพลังงานแสงอาทิตย์ (โซลาร์เซลล์)	เพื่อให้ประชาชนมีไฟฟ้า ใช้อย่างเพียงพอและทั่วถึง	ภายในตำบลกระจาย	๑,๙๐๐,๐๐๐	๑,๙๐๐,๐๐๐	๑,๙๐๐,๐๐๐	๑,๙๐๐,๐๐๐	๑,๙๐๐,๐๐๐	ร้อยละ ๘๐ ของประชาชน มีความพึงพอใจ	ประชาชนมีไฟฟ้าใช้อย่างเพียงพอ และทั่วถึง มีความปลอดภัยในชีวิต และทรัพย์สินในยามวิกาล	กองช่าง
๔	ติดตั้งกล่องวงจรปิดในจุดเสี่ยง	เพื่อเฝ้าระวังดูแลความสงบ เรียบร้อยให้กับประชาชน	ภายในตำบลกระจาย	๑,๙๐๐,๐๐๐	๑,๙๐๐,๐๐๐	๑,๙๐๐,๐๐๐	๑,๙๐๐,๐๐๐	๑,๙๐๐,๐๐๐	ร้อยละ ๘๐ ของประชาชน ความพึงพอใจ	สามารถเฝ้าระวังดูแลความสงบ เรียบร้อยให้กับประชาชนได้	กองช่าง
รวม ๔ โครงการ				๗,๖๐๐,๐๐๐	๗,๖๐๐,๐๐๐	๗,๖๐๐,๐๐๐	๗,๖๐๐,๐๐๐	๗,๖๐๐,๐๐๐			

รายละเอียดโครงการพัฒนา  
แผนพัฒนาท้องถิ่น (พ.ศ.๒๕๖๖-๒๕๗๐)  
สำหรับ โครงการที่เกินศักยภาพขององค์กรปกครองส่วนท้องถิ่น  
องค์การบริหารส่วนตำบลกระจาย อำเภอป่าดัว จังหวัดยโสธร

- ก. ยุทธศาสตร์จังหวัด : ยุทธศาสตร์ที่ ๓ ยกระดับคุณภาพชีวิต เสริมสร้างความเข้มแข็งของครอบครัวและชุมชน  
ข. ยุทธศาสตร์การพัฒนาของ อปท.ในเขตจังหวัด : ยุทธศาสตร์ที่ ๓ ยกระดับคุณภาพชีวิต เสริมสร้างความเข้มแข็งของครอบครัว และสร้างความเป็นธรรมในสังคม  
๒. ยุทธศาสตร์การส่งเสริมคุณภาพชีวิต และสังคมแห่งคุณธรรม

๒.๖ แผนงานการศาสนา วัฒนธรรม และนันทนาการ

ที่	โครงการ	วัตถุประสงค์	เป้าหมาย (ผลผลิตของโครงการ)	งบประมาณ					ตัวชี้วัด (KPI)	ผลลัพธ์ที่คาดว่าจะได้รับ	หน่วยงาน ที่จะขอ ประสาน
				๒๕๖๖ (บาท)	๒๕๖๗ (บาท)	๒๕๖๘ (บาท)	๒๕๖๙ (บาท)	๒๕๗๐ (บาท)			
๑	ก่อสร้างและปรับปรุงลานกีฬา	เพื่อให้ประชาชนมีสถานที่ออกกำลังกายให้ร่างกายแข็งแรง	ก่อสร้างและปรับปรุงลานกีฬาภายในหมู่บ้าน	๑,๙๐๐,๐๐๐	๑,๙๐๐,๐๐๐	๑,๙๐๐,๐๐๐	๑,๙๐๐,๐๐๐	๑,๙๐๐,๐๐๐	ร้อยละ ๘๐ ของประชาชนความพึงพอใจ	ประชาชนมีสถานที่ออกกำลังกายให้ร่างกายและสุขภาพแข็งแรง	กองช่าง
๒	ก่อสร้างสวนสุขภาพ ณ สนามกีฬา วัดกลาง บ้านกระจาย หมู่ ๑	เพื่อให้ประชาชนมีสถานที่ออกกำลังกายให้ร่างกายแข็งแรง	ก่อสร้างสวนสุขภาพ จำนวน ๑ แห่ง	๑,๙๐๐,๐๐๐	๑,๙๐๐,๐๐๐	๑,๙๐๐,๐๐๐	๑,๙๐๐,๐๐๐	๑,๙๐๐,๐๐๐	ร้อยละ ๘๐ ของประชาชนความพึงพอใจ	ประชาชนมีสถานที่ออกกำลังกายให้ร่างกายและสุขภาพแข็งแรง	กองช่าง
๓	การก่อสร้างสนามกีฬาภายในตำบลกระจาย	เพื่อการก่อสร้างสนามกีฬาภายในตำบลกระจาย	ก่อสร้างสนามกีฬาและอาคาร	๑,๙๐๐,๐๐๐	๑,๙๐๐,๐๐๐	๑,๙๐๐,๐๐๐	๑,๙๐๐,๐๐๐	๑,๙๐๐,๐๐๐	ร้อยละ ๘๐ ของประชาชนความพึงพอใจ	ประชาชนมีสถานที่ออกกำลังกายให้ร่างกายและสุขภาพแข็งแรง	กองช่าง
๔	ก่อสร้างสวนสาธารณะภายในตำบล	เพื่อให้ประชาชนมีสถานที่ออกกำลังกายให้ร่างกายแข็งแรง	จำนวน ๕ แห่ง	๑,๙๐๐,๐๐๐	๑,๙๐๐,๐๐๐	๑,๙๐๐,๐๐๐	๑,๙๐๐,๐๐๐	๑,๙๐๐,๐๐๐	ร้อยละ ๘๐ ของประชาชนความพึงพอใจ	ประชาชนมีสถานที่ออกกำลังกายให้ร่างกายและสุขภาพแข็งแรง	กองช่าง
รวม ๓ โครงการ				๗,๖๐๐,๐๐๐	๗,๖๐๐,๐๐๐	๗,๖๐๐,๐๐๐	๗,๖๐๐,๐๐๐	๗,๖๐๐,๐๐๐			

**รายละเอียดโครงการพัฒนา**  
**แผนพัฒนาท้องถิ่น (พ.ศ.๒๕๖๖-๒๕๗๐)**  
**สำหรับ โครงการที่เกินศักยภาพขององค์กรปกครองส่วนท้องถิ่น**  
**องค์การบริหารส่วนตำบลกระจ่าย อำเภอป่าดิว จังหวัดยโสธร**

- ก. ยุทธศาสตร์จังหวัด : ยุทธศาสตร์ที่ ๔ อนุรักษ์ ฟื้นฟู พัฒนา ทรัพยากรธรรมชาติและสิ่งแวดล้อม  
 ข. ยุทธศาสตร์การพัฒนาของ อปท.ในเขตจังหวัด : ยุทธศาสตร์ที่ ๖ การจัดการทรัพยากรธรรมชาติและสิ่งแวดล้อมอย่างยั่งยืน  
 ๓. ยุทธศาสตร์การพัฒนาการท่องเที่ยวและการอนุรักษ์ทรัพยากรธรรมชาติและสิ่งแวดล้อม

๓.๑ แผนงานการเกษตร

ที่	โครงการ	วัตถุประสงค์	เป้าหมาย (ผลผลิตของโครงการ)	งบประมาณ					ตัวชี้วัด (KPI)	ผลลัพธ์ที่คาดว่าจะได้รับ	หน่วยงาน ที่จะขอ ประสาน
				๒๕๖๖ (บาท)	๒๕๖๗ (บาท)	๒๕๖๘ (บาท)	๒๕๖๙ (บาท)	๒๕๗๐ (บาท)			
๑	ขุดลอกและปรับปรุงภูมิทัศน์ หนองหล่ม บ้านกระจ่าย หมู่ ๑	เพื่อลดปัญหาน้ำท่วมในฤดูฝน และปัญหาขาดแคลนน้ำเพื่อ การเกษตร	ขุดลอกและปรับปรุง ภูมิทัศน์	๑,๙๐๐,๐๐๐	๑,๙๐๐,๐๐๐	๑,๙๐๐,๐๐๐	๑,๙๐๐,๐๐๐	๑,๙๐๐,๐๐๐	ร้อยละ ๘๐ ของประชาชน ความพึงพอใจ	สามารถแก้ไขปัญหาน้ำท่วมในฤดูฝน และปัญหาขาดแคลนน้ำเพื่อ การเกษตร	กองช่าง
๒	ขุดลอกและปรับปรุงภูมิทัศน์ หนองบ่อหมู บ้านนิคม หมู่ ๒	เพื่อลดปัญหาน้ำท่วมในฤดูฝน และปัญหาขาดแคลนน้ำเพื่อ การเกษตร	ขุดลอกและปรับปรุง ภูมิทัศน์	๑,๙๐๐,๐๐๐	๑,๙๐๐,๐๐๐	๑,๙๐๐,๐๐๐	๑,๙๐๐,๐๐๐	๑,๙๐๐,๐๐๐	ร้อยละ ๘๐ ของประชาชน ความพึงพอใจ	สามารถแก้ไขปัญหาน้ำท่วมในฤดูฝน และปัญหาขาดแคลนน้ำเพื่อ การเกษตร	กองช่าง
๓	ขุดลอกลำห้วยถ่ม บ้านกระจ่าย หมู่ ๓	เพื่อลดปัญหาน้ำท่วมในฤดูฝน และปัญหาขาดแคลนน้ำเพื่อ การเกษตร	ขุดลอกและปรับปรุง ภูมิทัศน์	๑,๙๐๐,๐๐๐	๑,๙๐๐,๐๐๐	๑,๙๐๐,๐๐๐	๑,๙๐๐,๐๐๐	๑,๙๐๐,๐๐๐	ร้อยละ ๘๐ ของประชาชน ความพึงพอใจ	สามารถแก้ไขปัญหาน้ำท่วมในฤดูฝน และปัญหาขาดแคลนน้ำเพื่อ การเกษตร	กองช่าง
๔	ขุดลอกลำห้วยไผ่ บ้านกระจ่าย หมู่ ๓	เพื่อลดปัญหาน้ำท่วมในฤดูฝน และปัญหาขาดแคลนน้ำเพื่อ การเกษตร	ขุดลอก	๑,๙๐๐,๐๐๐	๑,๙๐๐,๐๐๐	๑,๙๐๐,๐๐๐	๑,๙๐๐,๐๐๐	๑,๙๐๐,๐๐๐	ร้อยละ ๘๐ ของประชาชน ความพึงพอใจ	สามารถแก้ไขปัญหาน้ำท่วมในฤดูฝน และปัญหาขาดแคลนน้ำเพื่อ การเกษตร	กองช่าง
๕	ขุดลอกลำห้วยถ่ม บ้านคำเกิด หมู่ ๔	เพื่อลดปัญหาน้ำท่วมในฤดูฝน และปัญหาขาดแคลนน้ำเพื่อ การเกษตร	ขุดลอก	๑,๙๐๐,๐๐๐	๑,๙๐๐,๐๐๐	๑,๙๐๐,๐๐๐	๑,๙๐๐,๐๐๐	๑,๙๐๐,๐๐๐	ร้อยละ ๘๐ ของประชาชน ความพึงพอใจ	สามารถแก้ไขปัญหาน้ำท่วมในฤดูฝน และปัญหาขาดแคลนน้ำเพื่อ การเกษตร	กองช่าง
๖	ขุดลอกและปรับปรุงภูมิทัศน์ หนองบาก บ้านหนองบาก หมู่ ๑๒	เพื่อลดปัญหาน้ำท่วมในฤดูฝน และปัญหาขาดแคลนน้ำเพื่อ การเกษตร	ขุดลอกและปรับปรุง ภูมิทัศน์	๑,๙๐๐,๐๐๐	๑,๙๐๐,๐๐๐	๑,๙๐๐,๐๐๐	๑,๙๐๐,๐๐๐	๑,๙๐๐,๐๐๐	ร้อยละ ๘๐ ของประชาชน ความพึงพอใจ	สามารถแก้ไขปัญหาน้ำท่วมในฤดูฝน และปัญหาขาดแคลนน้ำเพื่อ การเกษตร	กองช่าง
๗	ขุดลอกและปรับปรุงภูมิทัศน์ หนองคำฝือ บ้านหนองบาก หมู่ ๕	เพื่อลดปัญหาน้ำท่วมในฤดูฝน และปัญหาขาดแคลนน้ำเพื่อ การเกษตร	ขุดลอกและปรับปรุง ภูมิทัศน์	๑,๙๐๐,๐๐๐	๑,๙๐๐,๐๐๐	๑,๙๐๐,๐๐๐	๑,๙๐๐,๐๐๐	๑,๙๐๐,๐๐๐	ร้อยละ ๘๐ ของประชาชน ความพึงพอใจ	สามารถแก้ไขปัญหาน้ำท่วมในฤดูฝน และปัญหาขาดแคลนน้ำเพื่อ การเกษตร	กองช่าง
๘	ขุดลอกและปรับปรุงภูมิทัศน์ หนองดินดำ บ้านเชียงเครือ หมู่ ๖	เพื่อลดปัญหาน้ำท่วมในฤดูฝน และปัญหาขาดแคลนน้ำเพื่อ การเกษตร	ขุดลอกและปรับปรุง ภูมิทัศน์	๑,๙๐๐,๐๐๐	๑,๙๐๐,๐๐๐	๑,๙๐๐,๐๐๐	๑,๙๐๐,๐๐๐	๑,๙๐๐,๐๐๐	ร้อยละ ๘๐ ของประชาชน ความพึงพอใจ	สามารถแก้ไขปัญหาน้ำท่วมในฤดูฝน และปัญหาขาดแคลนน้ำเพื่อ การเกษตร	กองช่าง
๙	ขุดลอกและปรับปรุงภูมิทัศน์ หนองผือ บ้านคำเกิด หมู่ ๗	เพื่อลดปัญหาน้ำท่วมในฤดูฝน และปัญหาขาดแคลนน้ำเพื่อ การเกษตร	ขุดลอกและปรับปรุง ภูมิทัศน์	๑,๙๐๐,๐๐๐	๑,๙๐๐,๐๐๐	๑,๙๐๐,๐๐๐	๑,๙๐๐,๐๐๐	๑,๙๐๐,๐๐๐	ร้อยละ ๘๐ ของประชาชน ความพึงพอใจ	สามารถแก้ไขปัญหาน้ำท่วมในฤดูฝน และปัญหาขาดแคลนน้ำเพื่อ การเกษตร	กองช่าง

รายละเอียดโครงการพัฒนา  
แผนพัฒนาท้องถิ่น (พ.ศ.๒๕๖๖-๒๕๗๐)  
สำหรับ โครงการที่เกินศักยภาพขององค์กรปกครองส่วนท้องถิ่น  
องค์การบริหารส่วนตำบลกระจ่าย อำเภอป่าดิว จังหวัดยโสธร

ก. ยุทธศาสตร์จังหวัด : ยุทธศาสตร์ที่ ๔ อนุรักษ์ พัฒนา ทรัพยากรธรรมชาติและสิ่งแวดล้อม

ข. ยุทธศาสตร์การพัฒนาของ อปท.ในเขตจังหวัด : ยุทธศาสตร์ที่ ๖ การจัดการทรัพยากรธรรมชาติและสิ่งแวดล้อมอย่างยั่งยืน

๓. ยุทธศาสตร์การพัฒนาการท่องเที่ยวและการอนุรักษ์ทรัพยากรธรรมชาติสิ่งแวดล้อม

๓.๑ แผนงานการเกษตร

ที่	โครงการ	วัตถุประสงค์	เป้าหมาย (ผลผลิตของ โครงการ)	งบประมาณ					ตัวชี้วัด (KPI)	ผลลัพธ์ที่คาดว่าจะได้รับ	หน่วยงาน ที่จะขอ ประสาน
				๒๕๖๖ (บาท)	๒๕๖๗ (บาท)	๒๕๖๘ (บาท)	๒๕๖๙ (บาท)	๒๕๗๐ (บาท)			
๑๐	ขุดลอกลำห้วยไผ่ บ้านคำสร้างบ่อ หมู่ ๑๐	เพื่อลดปัญหาน้ำท่วมในฤดูฝนและ ปัญหาขาดแคลนน้ำเพื่อการเกษตร	ขุดลอก	๑,๕๐๐,๐๐๐	๑,๕๐๐,๐๐๐	๑,๕๐๐,๐๐๐	๑,๕๐๐,๐๐๐	๑,๕๐๐,๐๐๐	ร้อยละ ๘๐ ของประชาชน ความพึงพอใจ	สามารถแก้ไขปัญหาน้ำท่วมในฤดูฝน และปัญหาขาดแคลนน้ำเพื่อการเกษตร	กองช่าง
๑๑	ขุดลอกและปรับปรุงภูมิทัศน์ บึงสร้างโพธิ์ บ้านคำสร้างบ่อ หมู่ ๑๐	เพื่อลดปัญหาน้ำท่วมในฤดูฝนและ ปัญหาขาดแคลนน้ำเพื่อการเกษตร	ขุดลอกและปรับปรุง ภูมิทัศน์	๑,๕๐๐,๐๐๐	๑,๕๐๐,๐๐๐	๑,๕๐๐,๐๐๐	๑,๕๐๐,๐๐๐	๑,๕๐๐,๐๐๐	ร้อยละ ๘๐ ของประชาชน ความพึงพอใจ	สามารถแก้ไขปัญหาน้ำท่วมในฤดูฝน และปัญหาขาดแคลนน้ำเพื่อการเกษตร	กองช่าง
๑๒	ขุดลอกและปรับปรุงภูมิทัศน์ หนองโนนอ้ง (หนองเทียม) บ้านโนนรัง หมู่ ๑๑	เพื่อลดปัญหาน้ำท่วมในฤดูฝนและ ปัญหาขาดแคลนน้ำเพื่อการเกษตร	ขุดลอกและปรับปรุง ภูมิทัศน์	๑,๕๐๐,๐๐๐	๑,๕๐๐,๐๐๐	๑,๕๐๐,๐๐๐	๑,๕๐๐,๐๐๐	๑,๕๐๐,๐๐๐	ร้อยละ ๘๐ ของประชาชน ความพึงพอใจ	สามารถแก้ไขปัญหาน้ำท่วมในฤดูฝน และปัญหาขาดแคลนน้ำเพื่อการเกษตร	กองช่าง
๑๓	ขุดลอกลำห้วยถ่ม บ้านกระจ่าย หมู่ ๑๓	เพื่อลดปัญหาน้ำท่วมในฤดูฝนและ ปัญหาขาดแคลนน้ำเพื่อการเกษตร	ขุดลอก	๑,๕๐๐,๐๐๐	๑,๕๐๐,๐๐๐	๑,๕๐๐,๐๐๐	๑,๕๐๐,๐๐๐	๑,๕๐๐,๐๐๐	ร้อยละ ๘๐ ของประชาชน ความพึงพอใจ	สามารถแก้ไขปัญหาน้ำท่วมในฤดูฝน และปัญหาขาดแคลนน้ำเพื่อการเกษตร	กองช่าง
๑๔	ขุดลอกและปรับปรุงภูมิทัศน์ หนองแวง บ้านม่วงไข่ หมู่ ๘	เพื่อลดปัญหาน้ำท่วมใน ฤดูฝนและปัญหาขาดแคลนน้ำเพื่อ การเกษตร	ขุดลอกและปรับปรุง ภูมิทัศน์	๑,๕๐๐,๐๐๐	๑,๕๐๐,๐๐๐	๑,๕๐๐,๐๐๐	๑,๕๐๐,๐๐๐	๑,๕๐๐,๐๐๐	ร้อยละ ๘๐ ของประชาชน ความพึงพอใจ	สามารถแก้ไขปัญหาน้ำท่วมในฤดูฝน และปัญหาขาดแคลนน้ำ เพื่อการเกษตร	กองช่าง
๑๕	ขุดลอกและปรับปรุงภูมิทัศน์ แหล่งน้ำภายในตำบล	เพื่อลดปัญหาน้ำท่วมใน ฤดูฝนและปัญหาขาดแคลนน้ำเพื่อ การเกษตร	ขุดลอกและปรับปรุง ภูมิทัศน์	๑,๕๐๐,๐๐๐	๑,๕๐๐,๐๐๐	๑,๕๐๐,๐๐๐	๑,๕๐๐,๐๐๐	๑,๕๐๐,๐๐๐	ร้อยละ ๘๐ ของประชาชน ความพึงพอใจ	สามารถแก้ไขปัญหาน้ำท่วมในฤดูฝน และปัญหาขาดแคลนน้ำ เพื่อการเกษตร	กองช่าง
๑๖	ก่อสร้างฝายกั้นลำน้ำโพง	เพื่อลดปัญหาน้ำท่วมในฤดูฝนและ ปัญหาขาดแคลนน้ำเพื่อการเกษตร	ก่อสร้างฝายกั้น	๑,๕๐๐,๐๐๐	๑,๕๐๐,๐๐๐	๑,๕๐๐,๐๐๐	๑,๕๐๐,๐๐๐	๑,๕๐๐,๐๐๐	ร้อยละ ๘๐ ของประชาชน ความพึงพอใจ	สามารถแก้ไขปัญหาน้ำท่วมในฤดูฝน และปัญหาขาดแคลนน้ำเพื่อการเกษตร	กองช่าง
๑๗	ก่อสร้างคลองส่งน้ำเพื่อ การเกษตร และคลองไส้ไก่ สู้ไร่นา ประชาชน	เพื่อลดปัญหาน้ำท่วมในฤดูฝนและ ปัญหาขาดแคลนน้ำเพื่อการเกษตร	ก่อสร้างคลองส่งน้ำ เพื่อการเกษตร และคลองไส้ไก่	๑,๕๐๐,๐๐๐	๑,๕๐๐,๐๐๐	๑,๕๐๐,๐๐๐	๑,๕๐๐,๐๐๐	๑,๕๐๐,๐๐๐	ร้อยละ ๘๐ ของประชาชน ความพึงพอใจ	สามารถแก้ไขปัญหาน้ำท่วมในฤดูฝน และปัญหาขาดแคลนน้ำเพื่อการเกษตร	กองช่าง

รายละเอียดโครงการพัฒนา  
แผนพัฒนาท้องถิ่น (พ.ศ.๒๕๖๖-๒๕๗๐)  
สำหรับ โครงการที่เกินศักยภาพขององค์กรปกครองส่วนท้องถิ่น  
องค์การบริหารส่วนตำบลกระจาย อำเภอป่าดัว จังหวัดยโสธร

- ก. ยุทธศาสตร์จังหวัด : ยุทธศาสตร์ที่ ๔ อนุรักษ์ ฟื้นฟู พัฒนา ทรัพยากรธรรมชาติและสิ่งแวดล้อม  
ข. ยุทธศาสตร์การพัฒนาของ อปท.ในเขตจังหวัด : ยุทธศาสตร์ที่ ๖ การจัดการทรัพยากรธรรมชาติและสิ่งแวดล้อมอย่างยั่งยืน  
๓. ยุทธศาสตร์การพัฒนาการท่องเที่ยวและการอนุรักษ์ทรัพยากรธรรมชาติสิ่งแวดล้อม

๓.๑ แผนงานการเกษตร

ที่	โครงการ	วัตถุประสงค์	เป้าหมาย (ผลผลิตของ โครงการ)	งบประมาณ					ตัวชี้วัด (KPI)	ผลลัพธ์ที่คาดว่าจะได้รับ	หน่วยงาน ที่จะขอ ประสาน
				๒๕๖๖ (บาท)	๒๕๖๗ (บาท)	๒๕๖๘ (บาท)	๒๕๖๙ (บาท)	๒๕๗๐ (บาท)			
๑๘	ปรับปรุงซ่อมแซมคลองส่งน้ำ	เพื่อแก้ไขปัญหาภัยแล้ง และการขาดแคลนน้ำเพื่อการเกษตร	ปรับปรุงซ่อมแซม คลองส่งน้ำ จำนวน ๑ แห่ง	๑,๙๐๐,๐๐๐	๑,๙๐๐,๐๐๐	๑,๙๐๐,๐๐๐	๑,๙๐๐,๐๐๐	๑,๙๐๐,๐๐๐	ร้อยละ ๘๐ ของประชาชน ความพึงพอใจ	สามารถแก้ไขปัญหาภัยแล้ง และการขาดแคลนน้ำเพื่อ การเกษตร	กองช่าง
๑๙	ก่อสร้างสถานีสูบน้ำพลังงานไฟฟ้า และคลองส่งน้ำ คสล.	เพื่อแก้ไขปัญหาภัยแล้งและการขาด แคลนน้ำเพื่อการเกษตร	ก่อสร้างสถานีสูบน้ำ พลังงานไฟฟ้า และคลองส่งน้ำ จำนวน ๑ แห่ง	๑,๙๐๐,๐๐๐	๑,๙๐๐,๐๐๐	๑,๙๐๐,๐๐๐	๑,๙๐๐,๐๐๐	๑,๙๐๐,๐๐๐	ร้อยละ ๘๐ ของประชาชน ความพึงพอใจ	สามารถแก้ไขปัญหาภัยแล้ง และการขาดแคลนน้ำเพื่อ การเกษตร	กองช่าง
๒๐	ปรับปรุงและซ่อมแซมสถานีสูบน้ำ พลังงานไฟฟ้า และคลองส่งน้ำ คสล.	เพื่อแก้ไขปัญหาภัยแล้ง และการขาดแคลนน้ำเพื่อการเกษตร	ปรับปรุงซ่อมแซม คลองส่งน้ำ	๑,๙๐๐,๐๐๐	๑,๙๐๐,๐๐๐	๑,๙๐๐,๐๐๐	๑,๙๐๐,๐๐๐	๑,๙๐๐,๐๐๐	ร้อยละ ๘๐ ของประชาชน ความพึงพอใจ	สามารถแก้ไขปัญหาภัยแล้ง และการขาดแคลนน้ำเพื่อ การเกษตร	กองช่าง
รวม ๒๐ โครงการ				๓๘,๐๐๐,๐๐๐	๓๘,๐๐๐,๐๐๐	๓๘,๐๐๐,๐๐๐	๓๘,๐๐๐,๐๐๐	๓๘,๐๐๐,๐๐๐			

รายละเอียดโครงการพัฒนา  
แผนพัฒนาท้องถิ่น (พ.ศ.๒๕๖๖-๒๕๗๐)  
สำหรับ โครงการที่เฝ้าศักยภาพขององค์กรปกครองส่วนท้องถิ่น  
องค์การบริหารส่วนตำบลกระจาย อำเภอป่าติ้ว จังหวัดยโสธร

ก. ยุทธศาสตร์จังหวัด : ยุทธศาสตร์ที่ ๓ ยกระดับคุณภาพชีวิต เสริมสร้างความเข้มแข็งและความมั่นคงของครอบครัว ชุมชน และสังคม

ข. ยุทธศาสตร์การพัฒนาของ อปท.ในเขตจังหวัด : ยุทธศาสตร์ที่ ๒ การส่งเสริมคุณภาพชีวิต วัฒนธรรม ประเพณีการค้าและการท่องเที่ยว/ยุทธศาสตร์ที่ ๓ การบริหารงานองค์กรปกครองส่วนท้องถิ่น และสถานศึกษาสู่ความเป็นเลิศ

๒. ยุทธศาสตร์การส่งเสริมคุณภาพชีวิต และวัฒนธรรม ประเพณี การท่องเที่ยว

๒.๒ แผนงานการศึกษา

ที่	โครงการ	วัตถุประสงค์	เป้าหมาย (ผลผลิตของ โครงการ)	งบประมาณ					ตัวชี้วัด (KPI)	ผลลัพธ์ที่คาดว่าจะได้รับ	หน่วยงาน ที่จะขอ ประสาน
				๒๕๖๖ (บาท)	๒๕๖๗ (บาท)	๒๕๖๘ (บาท)	๒๕๖๙ (บาท)	๒๕๗๐ (บาท)			
๑	พัฒนาคุณภาพการศึกษาด้วย เทคโนโลยีสารสนเทศ DLTV	เพื่อให้เด็กเล็กได้รับการส่งเสริมและพัฒนา ด้านการศึกษาและมีห้องเรียนและอุปกรณ์ ที่ทันสมัยในการศึกษา	ชุดอุปกรณ์สำหรับ ห้องเรียน จำนวน ๕ ชุด	๓๐,๗๐๐	๓๐,๗๐๐	๓๐,๗๐๐	๓๐,๗๐๐	๓๐,๗๐๐	ร้อยละ ๘๐ ของประชาชน ความพึงพอใจ	เด็กเล็กได้รับการส่งเสริมและพัฒนาด้าน การศึกษาและมีห้องเรียนและอุปกรณ์ที่ ทันสมัยในการศึกษา	กอง การศึกษา
รวม ๑ โครงการ				๓๐,๗๐๐	๓๐,๗๐๐	๓๐,๗๐๐	๓๐,๗๐๐	๓๐,๗๐๐			



## ส่วนที่ ๔

### การติดตามและประเมินผล

#### ๔.๑ การติดตามและประเมินผลยุทธศาสตร์

ตามพระราชบัญญัติกำหนดแผนและขั้นตอนการกระจายอำนาจให้แก่องค์กรปกครองส่วนท้องถิ่น พ.ศ. ๒๕๔๒ ได้กำหนดให้องค์กรปกครองส่วนท้องถิ่น มีอำนาจและหน้าที่ในการจัดทำแผนพัฒนาท้องถิ่นของตนเอง โดยในการจัดทำแผนพัฒนาขององค์กรปกครองส่วนท้องถิ่นนั้น จะต้องดำเนินการตามระเบียบกระทรวงมหาดไทย ว่าด้วยการจัดทำแผนพัฒนาขององค์กรปกครองส่วนท้องถิ่น พ.ศ. ๒๕๔๘ และที่แก้ไขเพิ่มเติมถึง (ฉบับที่ ๓) พ.ศ. ๒๕๖๑ ทั้งนี้ แผนพัฒนาท้องถิ่นจะต้องสอดคล้องกับแผนพัฒนาจังหวัด ยุทธศาสตร์การพัฒนาขององค์กรปกครองส่วนท้องถิ่นในเขตจังหวัด แผนพัฒนาอำเภอ แผนพัฒนาตำบล แผนพัฒนาหมู่บ้านหรือแผนชุมชน อันมีลักษณะเป็นการกำหนดรายละเอียดแผนงาน ดังนั้น จึงต้องมีการกำหนดยุทธศาสตร์การพัฒนาขององค์กรปกครองส่วนท้องถิ่นในเขตจังหวัดขึ้น ตามกระบวนการพิจารณาจากประชาคมท้องถิ่นระดับจังหวัด ร่วมกับคณะกรรมการพัฒนาองค์การบริหารส่วนจังหวัด คณะกรรมการประสานแผนพัฒนาท้องถิ่นระดับจังหวัด ผู้แทนองค์กรปกครองส่วนท้องถิ่นในเขตจังหวัด ร่วมกันจัดทำ ทบทวน หรือเปลี่ยนแปลงยุทธศาสตร์การพัฒนาขององค์กรปกครองส่วนท้องถิ่นในเขตจังหวัด เพื่อให้การจัดทำแผนพัฒนาขององค์กรปกครองส่วนท้องถิ่นเกิดประสิทธิภาพ ประสิทธิผล โดยนำยุทธศาสตร์การพัฒนาขององค์กรปกครองส่วนท้องถิ่นในเขตจังหวัดไปใช้เป็นแนวทางในการจัดทำแผนพัฒนาท้องถิ่นของตนเองได้ต่อไป และเพื่อให้สามารถบูรณาการกับแผนพัฒนาจังหวัด แผนปฏิบัติราชการประจำปีของจังหวัดและตอบสนองความต้องการของประชาชนอันจะนำไปสู่การจัดทำงบประมาณ ที่มีประสิทธิภาพในท้องถิ่นได้อย่างแท้จริง เป็นเครื่องมือในการพัฒนาท้องถิ่นให้เข้มแข็ง เกิดประโยชน์สูงสุดต่อประชาชนในท้องถิ่น

ดังนั้น องค์กรปกครองส่วนท้องถิ่น จึงต้องกำหนดยุทธศาสตร์การพัฒนาขององค์กรปกครองส่วนท้องถิ่นให้สอดคล้องยุทธศาสตร์การพัฒนาขององค์กรปกครองส่วนท้องถิ่นในเขตจังหวัด เพื่อนำไปสู่การ บูรณาการร่วมกัน ให้เกิดความสอดคล้องกับแผนพัฒนาจังหวัด สามารถเชื่อมโยงไปสู่แผนพัฒนากลุ่มจังหวัด แผนพัฒนาภาค แผนพัฒนาเศรษฐกิจและสังคมแห่งชาติ ฉบับที่ ๑๒ แผนยุทธศาสตร์ชาติ ๒๐ ปี ไทยแลนด์ ๔.๐ และในการจัดทำแผนพัฒนาท้องถิ่น (พ.ศ. ๒๕๖๖ - ๒๕๗๐) จะต้องมีการติดตามและติดตามและประเมินผลยุทธศาสตร์เพื่อความสอดคล้องแผนพัฒนาท้องถิ่นขององค์กรปกครองส่วนท้องถิ่น ตามระเบียบกระทรวงมหาดไทย ว่าด้วยการจัดทำแผนขององค์กรปกครองส่วนท้องถิ่น พ.ศ. ๒๕๔๘ และที่แก้ไขเพิ่มเติมถึง (ฉบับที่ ๓) พ.ศ. ๒๕๖๑ โดยคณะกรรมการติดตามและประเมินผลแผนพัฒนาท้องถิ่น จะต้องดำเนินการให้คะแนนตามเกณฑ์ที่กำหนดไว้ ซึ่งเป็นส่วนหนึ่งของการติดตามและประเมินผลแผนพัฒนา โดยดำเนินการให้แล้วเสร็จภายในหกสิบวัน นับแต่วันที่ประกาศใช้งบประมาณรายจ่ายรายละเอียดแนวทางการพิจารณา ดังนี้

แนวทางการพิจารณาการติดตามและประเมินผลยุทธศาสตร์  
เพื่อความสอดคล้องแผนพัฒนาท้องถิ่นขององค์กรปกครองส่วนท้องถิ่น

ประเด็นการพิจารณา	คะแนน
๑. ข้อมูลสภาพทั่วไปและข้อมูลพื้นฐานขององค์กรปกครองส่วนท้องถิ่น	๒๐
๒. การวิเคราะห์สถานการณ์และศักยภาพ	๑๕
๓. ยุทธศาสตร์ประกอบด้วย	๖๕
๓.๑ ยุทธศาสตร์ขององค์กรปกครองส่วนท้องถิ่น	(๑๐)
๓.๒ ยุทธศาสตร์ขององค์กรปกครองส่วนท้องถิ่นในเขตจังหวัด	(๑๐)
๓.๓ ยุทธศาสตร์จังหวัด	(๑๐)
๓.๔ วิสัยทัศน์	(๕)
๓.๕ กลยุทธ์	(๕)
๓.๖ เป้าประสงค์ของแต่ละประเด็นกลยุทธ์	(๕)
๓.๗ จุดยืนทางยุทธศาสตร์	(๕)
๓.๘ แผนงาน	(๕)
๓.๙ ความเชื่อมโยงของยุทธศาสตร์ในภาพรวม	(๕)
<b>รวมคะแนน</b>	<b>๑๐๐</b>

แนวทางเบื้องต้นในการให้คะแนนแนวทางการพิจารณาการติดตามและประเมินผลยุทธศาสตร์  
เพื่อความสอดคล้องแผนพัฒนาท้องถิ่นขององค์กรปกครองส่วนท้องถิ่น

ประเด็นการพิจารณา	รายละเอียดหลักเกณฑ์	คะแนนเต็ม	คะแนนที่ได้
๑. ข้อมูลสภาพทั่วไปและข้อมูลพื้นฐานขององค์กรปกครองส่วนท้องถิ่น	ควรประกอบด้วยข้อมูลดังนี้ (๑) ข้อมูลเกี่ยวกับด้านกายภาพ เช่น ที่ตั้งของหมู่บ้าน/ชุมชน/ตำบล ลักษณะภูมิประเทศ ลักษณะภูมิอากาศ ลักษณะของที่ดิน ลักษณะของแหล่งน้ำ ลักษณะของป่าไม้ ฯลฯ ด้านการเมือง/การปกครอง เช่น เขต การปกครองการเลือกตั้ง ฯลฯ	๒๐ (๓)	
	(๒) ข้อมูลเกี่ยวกับด้านการเมือง/การปกครอง เช่น เขตการปกครอง การเลือกตั้ง ฯลฯ ประชากร เช่น ข้อมูลเกี่ยวกับจำนวนประชากร และช่วงอายุและจำนวนประชากร ฯลฯ	(๒)	
	(๓) ข้อมูลเกี่ยวกับสภาพทางสังคม เช่น การศึกษา สาธารณสุข อาชญากรรม ยาเสพติด การสังคมสงเคราะห์	(๒)	
	(๔) ข้อมูลเกี่ยวกับระบบบริหารพื้นฐาน เช่น การคมนาคมขนส่ง การไฟฟ้า การประปา โทรศัพท์ ฯลฯ	(๒)	
	(๕) ข้อมูลเกี่ยวกับระบบเศรษฐกิจ เช่น การเกษตร การประมง การประมง การบริการ การท่องเที่ยว อุตสาหกรรม การพาณิชย์/กลุ่มอาชีพแรงงาน ฯลฯ	(๒)	
	(๖) ข้อมูลเกี่ยวกับศาสนา ประเพณี วัฒนธรรม เช่น การนับถือศาสนา ประเพณี และงานประจำปี ภูมิปัญญาท้องถิ่น ภาษาล้าน สิ้นค้าพื้นเมือง และของที่ระลึก ฯลฯ และอื่นๆ	(๒)	
	(๗) ข้อมูลเกี่ยวกับทรัพยากรธรรมชาติ เช่น น้ำ ป่าไม้ ภูเขา คุณภาพของทรัพยากรธรรมชาติ ฯลฯ	(๒)	
	(๘) การสำรวจและจัดเก็บข้อมูลเพื่อการจัดทำแผนพัฒนาท้องถิ่นหรือการใช้ข้อมูล จปฐ.	(๒)	
	(๙) การประชุมประชาคมท้องถิ่น รูปแบบ วิธีการ และการดำเนินการประชุมประชาคมท้องถิ่นโดยใช้กระบวนการร่วมคิด ร่วมทำ ร่วมตัดสินใจ ร่วมตรวจสอบ ร่วมรับประโยชน์ ร่วมแก้ไขปัญหา ปรีกษาหารือ แลกเปลี่ยนเรียนรู้ เพื่อแก้ไขปัญหาสำหรับการพัฒนาท้องถิ่นตามอำนาจหน้าที่ขององค์กรปกครองส่วนท้องถิ่น	(๓)	

ประเด็น การพิจารณา	รายละเอียดหลักเกณฑ์	คะแนน เต็ม	คะแนน ที่ได้
<b>๒. การวิเคราะห์ สภาพการณ์และ ศักยภาพ</b>	<b>ควรประกอบด้วยข้อมูลดังนี้</b> (๑) การวิเคราะห์ที่ควบคุมความเชื่อมโยง ความสอดคล้องยุทธศาสตร์ จังหวัด ยุทธศาสตร์การพัฒนาขององค์กรปกครองส่วนท้องถิ่นในเขตจังหวัด ยุทธศาสตร์ขององค์กรปกครองส่วนท้องถิ่น นโยบายของผู้บริหารท้องถิ่น รวมถึงความเชื่อมโยงแผนยุทธศาสตร์ชาติ ๒๐ ปี แผนพัฒนาเศรษฐกิจและ สังคมแห่งชาติ และ Thailand ๔.๐	<b>๒๐</b> (๕)	
	(๒) การวิเคราะห์การใช้ผังเมืองรวมหรือผังเมืองเฉพาะและการบังคับใช้ผล ของการบังคับใช้ สภาพการณ์ที่เกิดขึ้นต่อการพัฒนาท้องถิ่น	(๓)	
	(๓) การวิเคราะห์ทางสังคม เช่น ด้านแรงงาน การศึกษา สาธารณสุข ความ ยากจน อาชญากรรม ปัญหาเสพติด เทคโนโลยี จารีต ประเพณี วัฒนธรรม ภูมิปัญญาท้องถิ่น เป็นต้น	(๓)	
	(๔) การวิเคราะห์ทางเศรษฐกิจ ข้อมูลด้านรายได้ครัวเรือน การส่งเสริม อาชีพ กลุ่มอาชีพ กลุ่มทางสังคม การพัฒนาอาชีพและกลุ่มต่างๆ สภาพทาง เศรษฐกิจและความเป็นอยู่ทั่วไป เป็นต้น	(๓)	
	(๕) การวิเคราะห์สิ่งแวดล้อม พื้นที่สีเขียว ธรรมชาติต่างๆ ทางภูมิศาสตร์ กระบวนการหรือสิ่งที่เกิดขึ้น การประดิษฐ์ที่มีผลต่อสิ่งแวดล้อมและการ พัฒนา	(๓)	
	(๖) ผลการวิเคราะห์ศักยภาพเพื่อประเมินสถานการณ์การพัฒนาในปัจจุบัน และโอกาสการพัฒนาในอนาคตของท้องถิ่น ด้วยเทคนิค SWOT Analysis ที่อาจส่งผลต่อการดำเนินงานได้แก่ S-Strengit (จุดแข็ง) W-Weakness (จุดอ่อน) O-Opportunity (โอกาส) และT-Therat(อุปสรรค)	(๓)	
<b>๓. ยุทธศาสตร์</b> ๓.๑ ยุทธศาสตร์ของ องค์กรปกครองส่วน ท้องถิ่น  ๓.๒ ยุทธศาสตร์ของ องค์กรปกครองส่วน ท้องถิ่นในเขตจังหวัด	<b>ควรประกอบด้วยข้อมูลดังนี้</b> สอดคล้องกับสภาพสังคม เศรษฐกิจ สิ่งแวดล้อมของท้องถิ่น ประเด็นปัญหาการพัฒนาและแนวทางการพัฒนาที่ สอดคล้องกับยุทธศาสตร์ขององค์กรปกครองส่วนท้องถิ่น และเชื่อมโยงหลัก พระราชบัญญัติแผนยุทธศาสตร์ชาติ ๒๐ ปี แผนพัฒนาเศรษฐกิจและสังคม แห่งชาติ และ Thailand ๔.๐	<b>๒๐</b> (๑๐)	
	สอดคล้องและเชื่อมโยงกับสภาพสังคม เศรษฐกิจ สิ่งแวดล้อมของท้องถิ่น และยุทธศาสตร์จังหวัด และเชื่อมโยงหลักพระราชบัญญัติแผนยุทธศาสตร์ชาติ ๒๐ ปี แผนพัฒนาเศรษฐกิจและสังคมแห่งชาติและ Thailand ๔.๐	(๑๐)	

ประเด็นการพิจารณา	รายละเอียดหลักเกณฑ์	คะแนน เต็ม	คะแนน ที่ได้
๓.๓ ยุทธศาสตร์จังหวัด	สอดคล้องกับแผนพัฒนากลุ่มจังหวัด ยุทธศาสตร์พัฒนาภาค แผนพัฒนาเศรษฐกิจและสังคมแห่งชาติ แผนการบริหารราชการ แผ่นดิน นโยบาย/ยุทธศาสตร์ คสช. และนโยบายรัฐบาล หลัก พระราชรัฐ แผนยุทธศาสตร์ชาติ ๒๐ ปี และThailand ๔.๐	(๑๐)	
๓.๔ วิสัยทัศน์	วิสัยทัศน์ ซึ่งมีลักษณะแสดงสถานภาพที่องค์กรปกครองส่วนท้องถิ่น ต้องการจะเป็นหรือบรรลุถึงอนาคตอย่างชัดเจน สอดคล้องกับโอกาส และศักยภาพที่เป็นลักษณะเฉพาะขององค์กรปกครองส่วนท้องถิ่นและ สัมพันธ์กับโครงการพัฒนา	(๕)	
๓.๕ กลยุทธ์	แสดงให้เห็นช่องทาง วิธีการ ภารกิจหรือสิ่งที่จะต้องทำตามอำนาจ หน้าที่ขององค์กรปกครองส่วนท้องถิ่นที่จะนำไปสู่การบรรลุวิสัยทัศน์ หรือแสดงให้เห็นถึงความชัดเจนในสิ่งที่จะดำเนินการให้บรรลุ วิสัยทัศน์นั้น	(๕)	
๓.๖ เป้าประสงค์ของแต่ละ ประเด็นกลยุทธ์	เป้าประสงค์ของแต่ละประเด็นกลยุทธ์มีความสอดคล้องและ สนับสนุนต่อกลยุทธ์ที่จะเกิดขึ้น มุ่งหมายสิ่งหนึ่งสิ่งใดที่ชัดเจน	(๕)	
๓.๗ จุดยืนทางยุทธศาสตร์ (Positioning)	ความมุ่งมั่นอันแน่วแน่ในการวางแผนพัฒนาท้องถิ่น เพื่อให้บรรลุ วิสัยทัศน์ขององค์กรปกครองส่วนท้องถิ่น ซึ่งเกิดจากศักยภาพของ พื้นที่จริง ที่จะนำไปสู่ผลสำเร็จทางยุทธศาสตร์	(๕)	
๓.๘ แผนงาน	แผนงานหรือจุดมุ่งหมายเพื่อการพัฒนาในอนาคต กำหนด จุดมุ่งหมายในเรื่องใดเรื่องหนึ่งหรือแผนงานที่เกิดจากเป้าประสงค์ ตัวชี้วัด ค่าเป้าหมาย กลยุทธ์ จุดยืนทางยุทธศาสตร์ขององค์กร ปกครองส่วนท้องถิ่นที่มีความชัดเจน นำไปสู่การทำโครงการพัฒนา ท้องถิ่นในแผนพัฒนาท้องถิ่น โดยระบุแผนงานและความเชื่อมโยง ดังกล่าว	(๕)	
๓.๙ ความเชื่อมโยงของ ยุทธศาสตร์ในภาพรวม	ความเชื่อมโยงองค์รวมที่นำไปสู่การพัฒนาท้องถิ่นที่เกิดผลผลิต/ โครงการจากแผนยุทธศาสตร์ชาติ ๒๐ ปี แผนพัฒนาเศรษฐกิจและ สังคมแห่งชาติ ฉบับที่ ๑๒ Thailand ๔.๐ แผนพัฒนาภาค/ แผนพัฒนากลุ่มจังหวัด /แผนพัฒนาจังหวัดยุทธศาสตร์การพัฒนา ขององค์กรปกครองส่วนท้องถิ่นในเขตจังหวัด และยุทธศาสตร์ของ องค์กรปกครองส่วนท้องถิ่น	(๕)	
<b>รวมคะแนน</b>		<b>๑๐๐</b>	

## ๒. การติดตามและประเมินผลโครงการ

ในการจัดทำแผนพัฒนาท้องถิ่น (พ.ศ. ๒๕๖๖ – ๒๕๗๐) ขององค์กรปกครองส่วนท้องถิ่น จะต้องมีการติดตามและประเมินผลโครงการขององค์กรปกครองส่วนท้องถิ่นเพื่อความสอดคล้องแผนพัฒนาท้องถิ่น ตามระเบียบกระทรวงมหาดไทยว่าด้วยการจัดทำแผนขององค์กรปกครองส่วนท้องถิ่น พ.ศ.๒๕๔๘ และที่แก้ไขเพิ่มเติมถึง (ฉบับที่ ๓) พ.ศ. ๒๕๖๑ โดยคณะกรรมการติดตามและประเมินผลแผนพัฒนาท้องถิ่น จะต้องดำเนินการให้คะแนนตามเกณฑ์ที่กำหนดไว้ ซึ่งเป็นส่วนหนึ่งของการติดตามและประเมินผลแผนพัฒนา โดยดำเนินการให้แล้วเสร็จภายในหกสิบวัน นับแต่วันที่ประกาศใช้งบประมาณรายจ่าย รายละเอียดแนวทางการพิจารณา ดังนี้

### แนวทางการพิจารณาการติดตามและประเมินผลโครงการ

เพื่อความสอดคล้องแผนพัฒนาท้องถิ่น (พ.ศ. ๒๕๖๖ – ๒๕๗๐) ขององค์กรปกครองส่วนท้องถิ่น

ประเด็นการพิจารณา	คะแนน
๑. การสรุปสถานการณ์การพิจารณา	๑๐
๒. การประเมินผลการนำแผนพัฒนาท้องถิ่นไปปฏิบัติในเชิงปริมาณ	๑๐
๓. การประเมินผลการนำแผนพัฒนาท้องถิ่นไปปฏิบัติในเชิงคุณภาพ	๑๐
๔. แผนงานและยุทธศาสตร์การพิจารณา	๑๐
๕. โครงการพัฒนา ประกอบด้วย	๖๐
๕.๑ ความชัดเจนของชื่อโครงการ	(๕)
๕.๒ กำหนดวัตถุประสงค์สอดคล้องกับโครงการ	(๕)
๕.๓ เป้าหมาย (ผลผลิตของโครงการ) มีความชัดเจนนำไปสู่การตั้งงบประมาณได้ถูกต้อง	(๕)
๕.๔ โครงการมีความสอดคล้องกับแผนยุทธศาสตร์ชาติ ๒๐ ปี	(๕)
๕.๕ เป้าหมาย (ผลผลิตของโครงการ) มีความสอดคล้องกับแผนพัฒนาเศรษฐกิจและสังคมแห่งชาติ	(๕)
๕.๖ โครงการมีความสอดคล้องกับ Thailand ๔.๐	(๕)
๕.๗ โครงการสอดคล้องกับยุทธศาสตร์จังหวัด	(๕)
๕.๘ โครงการแก้ไขปัญหาความยากจนหรือการเสริมสร้างให้ประเทศชาติมั่นคง มั่งคั่ง ยั่งยืน ภายใต้หลักปรัชญา	(๕)
๕.๙ งบประมาณ มีความสอดคล้องกับเป้าหมาย (ผลผลิตของโครงการ)	(๕)
๕.๑๐ มีการประมาณการราคาถูกต้องตามหลักวิธีการงบประมาณ	(๕)
๕.๑๑ มีการกำหนดตัวชี้วัด (KPI) และสอดคล้องกับวัตถุประสงค์และผลคาดว่าจะได้รับ	(๕)
๕.๑๒ ผลที่คาดว่าจะได้รับ สอดคล้องกับวัตถุประสงค์	(๕)
<b>รวมคะแนน</b>	<b>๑๐๐</b>

แนวทางเบื้องต้นในการให้คะแนนแนวทางการพิจารณาการติดตามและประเมินผลโครงการ  
เพื่อความสอดคล้องแผนพัฒนาท้องถิ่น (พ.ศ. ๒๕๖๖ – ๒๕๗๐) ขององค์กรปกครองส่วนท้องถิ่น

ประเด็น การพิจารณา	รายละเอียดหลักเกณฑ์	คะแนน เต็ม	คะแนน ที่ได้
๑. การสรุปสถานการณ์ การพัฒนา	เป็นการวิเคราะห์กรอบการจัดทำยุทธศาสตร์ขององค์กรปกครองส่วนท้องถิ่น (ใช้การวิเคราะห์ SWOT Analysis/Demand (Demand Analysis)/Global Demand และ Trend ปัจจัยและสถานการณ์การเปลี่ยนแปลงที่มีผลต่อการพัฒนา อย่างน้อยต้องประกอบด้วยวิเคราะห์ศักยภาพด้านเศรษฐกิจ, ด้านสังคม, ด้านทรัพยากรธรรมชาติและสิ่งแวดล้อม)	๑๐	
๒. การประเมินผลการ นำแผนพัฒนาท้องถิ่น ไปปฏิบัติในเชิงปริมาณ	๑) การควบคุมที่มีตัวเลขต่างๆ เพื่อนำมาใช้วัดผลในเชิงปริมาณ เช่น การวัดจำนวนโครงการ กิจกรรม งานต่างๆ ก็คือผลผลิตนั้นเองว่าเป็นไปตามที่ตั้งเป้าหมายเอาไว้หรือไม่จำนวนที่ดำเนินการจริงตามที่ได้กำหนดไว้เท่าไร จำนวนที่ไม่สามารถดำเนินการได้มีจำนวนเท่าไร สามารถอธิบายได้ตามหลักประสิทธิภาพ (Efficiency) ของการพัฒนาท้องถิ่นตามอำนาจหน้าที่ที่กำหนดไว้ ๒) วิเคราะห์ผลกระทบ/สิ่งที่กระทบ (Impact) โครงการที่ดำเนินการในเชิงปริมาณ (Qualitative)	๑๐	
๓. การประเมินผลการ นำแผนพัฒนาท้องถิ่น ไปปฏิบัติในเชิงคุณภาพ	๑) การประเมินประสิทธิผลของแผนพัฒนาในเชิงคุณภาพคือการนำเอาเทคนิคๆ มาใช้เพื่อวัดค่าภารกิจ โครงการ กิจกรรม งานต่างๆ ที่ดำเนินการในพื้นที่นั้นๆ ตรงต่อความต้องการของประชาชนหรือไม่และเป็นไปตามอำนาจหน้าที่หรือไม่ ประชาชนพึงพอใจหรือไม่ สิ่งของ วัสดุ ครุภัณฑ์ การดำเนินการต่างๆ มีสภาพหรือลักษณะถูกต้อง คงทน ถาวร สามารถใช้ได้ตามวัตถุประสงค์หรือไม่ ซึ่งเป็นไปตามหลักประสิทธิผล (Effectiveness) ผลการปฏิบัติราชการตามที่บรรลุวัตถุประสงค์ และเป้าหมายของแผนปฏิบัติการตามที่ได้รับงบประมาณมาดำเนินการ รวมถึงสามารถเทียบเคียงกับส่วนราชการหรือหน่วยงาน ๒) วิเคราะห์ผลกระทบ/สิ่งที่กระทบ (Impact) โครงการที่ดำเนินการในเชิงคุณภาพ (Qualitative)	๑๐	
๔. แผนงานและ ยุทธศาสตร์การพัฒนา	๑) วิเคราะห์แผนงาน งาน ที่เกิดจากด้านต่างๆ มีความสอดคล้องกับยุทธศาสตร์ขององค์กรปกครองส่วนท้องถิ่นในมิติต่างๆ จนวนนำไปสู่การจัดทำโครงการพัฒนาท้องถิ่นโดยใช้ SWOT Analysis/Demand (Demand Analysis)/Global Demand/Trend หรือหลักการบูรณาการ (Integration) กับองค์กรปกครองส่วนท้องถิ่นที่มีพื้นที่ติดต่อกัน ๒) วิเคราะห์แผนงาน งาน ที่เกิดจากด้านต่างๆ ที่สอดคล้องกับการแก้ไขปัญหาความยากจน หลักปรัชญา	๑๐	

ประเด็น การพิจารณา	รายละเอียดหลักเกณฑ์	คะแนน เต็ม	คะแนน ที่ได้
<p><b>๕. โครงการพัฒนา</b></p> <p>๕.๑ ความชัดเจนของ ชื่อโครงการ</p>	<p><b>ควรประกอบด้วยข้อมูลดังนี้</b></p> <p>เป็นโครงการที่มีวัตถุประสงค์สนองต่อยุทธศาสตร์การพัฒนาขององค์กร ปกครองส่วนท้องถิ่นและดำเนินการเพื่อให้การพัฒนาบรรลุตามวิสัยทัศน์ ขององค์กรปกครองส่วนท้องถิ่นที่กำหนดไว้ ชื่อโครงการมีความชัดเจน มุ่งไปเรื่องใดเรื่องหนึ่ง อ่านแล้วเข้าใจได้ว่าจะพัฒนาอะไรในอนาคต</p>	<p><b>๖๐</b> <b>(๕)</b></p>	
<p>๕.๒ กำหนด วัตถุประสงค์ สอดคล้องกับ โครงการ</p>	<p>มีวัตถุประสงค์ชัดเจน (clear objective) โครงการต้องกำหนดวัตถุประสงค์ สอดคล้องกับความเป็นมาของโครงการ สอดคล้องกับหลักการและเหตุผล วิธีการดำเนินงานต้องสอดคล้องกับวัตถุประสงค์ มีความเป็นไปได้ชัดเจน มีลักษณะเฉพาะเจาะจง</p>	<p><b>(๕)</b></p>	
<p>๕.๓ เป้าหมาย (ผลผลิตของโครงการ) มีความชัดเจนนำไปสู่ การตั้งงบประมาณได้ ถูกต้อง</p>	<p>สภาพที่อยากให้เกิดขึ้นในอนาคตเป็นทิศทางที่ต้องไปให้ถึงเป้าหมายต้อง ชัดเจน สามารถระบุจำนวนเท่าไร กลุ่มเป้าหมายคืออะไร มีผลผลิตอย่างไร กลุ่มเป้าหมาย พื้นที่ดำเนินงาน และระยะเวลาดำเนินงานอธิบายให้ชัดเจน ว่าโครงการนี้จะทำที่ไหน เริ่มต้นในช่วงเวลาใดและจบลงเมื่อไร ใครคือ กลุ่มเป้าหมายของโครงการ หากกลุ่มเป้าหมายมีหลายกลุ่ม ให้บอกชัดเจนไป ว่าใครคือกลุ่มเป้าหมายหลัก ใครคือกลุ่มเป้าหมายรอง</p>	<p><b>(๕)</b></p>	
<p>๕.๔ โครงการมีความ สอดคล้องกับแผน ยุทธศาสตร์ ๒๐ ปี</p>	<p>โครงการสอดคล้องกับ (๑) ความมั่นคง (๒) การสร้างความสามารถในการ แข่งขัน (๓) การพัฒนาเสริมสร้างศักยภาพคน (๔) การสร้างโอกาสความ เสมอภาคและเท่าเทียมกันทางสังคม (๕) การสร้างการเติบโตบนคุณภาพ ชีวิตที่เป็นมิตรต่อสิ่งแวดล้อม (๖) การปรับสมดุลและพัฒนาระบบการ บริหารจัดการภาครัฐ เพื่อให้เกิดความมั่นคง มั่งคั่ง ยั่งยืน</p>	<p><b>(๕)</b></p>	
<p>๕.๕ เป้าหมาย (ผลผลิตของโครงการ) มีความสอดคล้องกับ แผนพัฒนาเศรษฐกิจ และสังคมแห่งชาติ</p>	<p>โครงการมีความสอดคล้องแผนพัฒนาเศรษฐกิจและสังคมแห่งชาติฉบับที่ ๑๒ โดย (๑) ยึดหลักปรัชญาเศรษฐกิจพอเพียง (๒) ยึดคนเป็นศูนย์กลาง พัฒนา (๓) ยึดวิสัยทัศน์ภายใต้ยุทธศาสตร์ชาติ ๒๐ ปี (๔) ยึดเป้าหมาย อนาคตประเทศไทย ๒๕๗๙ (๕) ยึดหลักการนำไปสู่ปฏิบัติให้เกิดผลสัมฤทธิ์ อย่างจริงจังใน ๕ ปีที่ต่อยอดไปสู่ผลสัมฤทธิ์ที่เป็นเป้าหมายระยะยาว ภายใต้ แนวทางการพัฒนา (๑) การยกระดับศักยภาพการแข่งขันและการหลุดพ้น กับดักรายได้ปานกลางสู่รายได้สูง (๒) การพัฒนาศักยภาพคนตามช่วงวัย และการปฏิรูประบบเพื่อสร้างสังคมสูงวัยอย่างมีคุณภาพ (๓) การลดความ เหลื่อมล้ำทางสังคม (๔) การรองรับการเชื่อมโยงภูมิภาคและความเป็นเมือง (๕) การสร้างความเจริญเติบโตทางเศรษฐกิจและสังคมอย่างเป็นมิตรกับ สิ่งแวดล้อม (๖) การบริหารราชการแผ่นดินที่มีประสิทธิภาพ</p>	<p><b>(๕)</b></p>	

ประเด็น การพิจารณา	รายละเอียดหลักเกณฑ์	คะแนน เต็ม	คะแนน ที่ได้
๕.๖ โครงการมีความ สอดคล้อง	โครงการมีลักษณะหรือสอดคล้องกับการปรับเปลี่ยนโครงสร้างเศรษฐกิจ ไปสู่ Value-Based Economy หรือเศรษฐกิจที่ขับเคลื่อนด้วยนวัตกรรม ทำน้อย ได้มาก เช่น (๑) เปลี่ยนจากการผลิตสินค้า โภคภัณฑ์ไปสู่สินค้าเชิง นวัตกรรม (๒) เปลี่ยนจากการขับเคลื่อนประเทศด้วยภาคอุตสาหกรรม ไปสู่ การขับเคลื่อนด้วยเทคโนโลยี ความคิดสร้างสรรค์และนวัตกรรม (๓) เปลี่ยน จากการเน้นภาคการผลิตสินค้าไปสู่การเน้นภาคบริการมากขึ้น รวมถึง โครงการที่เพิ่มเติมด้วยวิทยาการ ความคิดสร้างสรรค์ นวัตกรรม วิทยาศาสตร์ เทคโนโลยี และการวิจัยและพัฒนาแล้วต่อยอดความได้เปรียบ เชิงเปรียบเทียบ เช่น ด้านการเกษตรเทคโนโลยีชีวภาพ สาธารณสุข วัฒนธรรม ฯลฯ	(๕)	
๕.๗ โครงการ สอดคล้องกับ ยุทธศาสตร์จังหวัด	โครงการพัฒนาท้องถิ่นมีความสอดคล้องกับห้วงระยะเวลาของแผนพัฒนา จังหวัดที่ได้กำเนิดขึ้น เพื่อขับเคลื่อนการพัฒนาท้องถิ่นเสมือนหนึ่งการ ขับเคลื่อนการพัฒนาจังหวัด ซึ่งไม่สามารถแยกส่วนใดส่วนหนึ่งออกจากกัน ได้ นอกจากนี้โครงการพัฒนาท้องถิ่นต้องเป็นโครงการเชื่อมต่อหรือเดินทาง ไปด้วยกันกับยุทธศาสตร์จังหวัดที่ได้กำหนดขึ้นเป็นปัจจุบัน	(๕)	
๕.๘ โครงการแก้ไข ปัญหาความยากจน หรือการเสริมสร้างให้ ประเทศชาติมั่นคง มั่ง คั่ง ยั่งยืน ภายใต้หลัก ประชารัฐ	เป็นโครงการที่ดำเนินการภายใต้พื้นฐานความพอเพียงที่ประชาชน ดำเนินการเองหรือร่วมดำเนินการ เป็นโครงการต่อยอดและขยายได้ เป็น โครงการที่ประชาชนต้องการเพื่อให้เกิดความยั่งยืน ซึ่งมีลักษณะที่จะให้ ท้องถิ่นมีความมั่นคง มั่งคั่ง ยั่งยืน เป็นท้องถิ่นที่พัฒนาแล้วด้วยการพัฒนา ปรัชญาเศรษฐกิจพอเพียง	(๕)	
๕.๙ งบประมาณมี ความสอดคล้องกับ เป้าหมาย(ผลผลิตของ โครงการ)	งบประมาณโครงการพัฒนาจะต้องคำนึงถึงหลักสำคัญ ๕ ประการในการ จัดทำโครงการได้แก่ (๑) ความประหยัด (Economy) (๒) ความมี ประสิทธิภาพ (Efficiency) (๓) ความมีประสิทธิภาพ (Effectiveness) (๔) ความยุติธรรม (Equity) (๕) ความโปร่งใส (Transparency)	(๕)	
๕.๑๐ มีการประมาณ การราคาถูกต้องตาม หลักวิธีการ งบประมาณ	การประมาณราคาเพื่อการพัฒนาต้องให้สอดคล้องกับโครงการถูกต้องตาม หลักวิชาการทางช่าง หลักของราคากลาง ราคากลางท้องถิ่น มีความโปร่งใส ในการกำหนดราคาและตรวจสอบในเชิงประจักษ์	(๕)	

ประเด็น การพิจารณา	รายละเอียดหลักเกณฑ์	คะแนน เต็ม	คะแนน ที่ได้
๕.๑๑ มีการกำหนด ตัวชี้วัด (KPI) และ สอดคล้องกับ วัตถุประสงค์และผลที่ คาดว่าจะได้รับ	มีการกำหนดตัวชี้วัดผลงาน (Key Performancy Indicator : KPI) ที่ สามารถ วัดได้ (measurable) ใช้บอกประสิทธิผล (effectiveness) ใช้บอกประสิทธิภาพ (efficiency) ได้ เช่น การกำหนดความพึงพอใจ การกำหนดร้อยละ การกำหนดอันเกิดจากผลของวัตถุประสงค์ที่เกิดขึ้นที่สิ่งที่ได้รับ (การคาดการณ์ คาดว่าจะได้รับ)	(๕)	
๕.๑๒ ผลที่คาดว่าจะ ได้รับสอดคล้องกับ วัตถุประสงค์	ผลที่ได้รับเป็นสิ่งที่เกิดขึ้นได้จริงจากการดำเนินการตามโครงการพัฒนาซึ่งสอดคล้องกับวัตถุประสงค์ที่ตั้งไว้ การได้ผลหรือผลที่เกิดขึ้นจะต้องเท่ากับวัตถุประสงค์หรือมากกว่าวัตถุประสงค์ ซึ่งการเขียนวัตถุประสงค์ควรคำนึงถึง (๑) มีความเป็นไปได้และมีความเฉพาะเจาะจง ในการดำเนินงานตามโครงการ (๒) วัดและประเมินผลระดับของความสำเร็จได้ (๓) ระบุสิ่งที่ต้องการดำเนินงานอย่างชัดเจนและเฉพาะเจาะจงมากที่สุดและสามารถปฏิบัติได้ (๔) เป็นเหตุเป็นผล สอดคล้องกับความเป็นจริง (๕) ส่งผลต่อการบ่งบอกเวลาได้	(๕)	
<b>รวมคะแนน</b>		<b>๑๐๐</b>	

### ๓. สรุปผลการพัฒนาท้องถิ่น จากแผนพัฒนาท้องถิ่น พ.ศ. ๒๕๖๖-๒๕๗๐

จากการดำเนินงานที่ผ่านมาองค์การบริหารส่วนตำบลกระจาย ได้ใช้แผนพัฒนาฉบับต่างๆในการพัฒนาองค์การบริหารส่วนตำบลกระจาย โดยได้ใช้แผนงานในการจัดทำงบประมาณรายจ่ายประจำปีและถ้าแผนงานในด้านใดที่เกินศักยภาพขององค์การบริหารส่วนตำบลกระจาย ที่จะดำเนินการได้ก็ได้ประสานไปยังหน่วยงานอื่นที่เกี่ยวข้องเพื่อให้มาช่วยเหลือในเรื่องงบประมาณและการดำเนินการ

ในการจัดทำแผนพัฒนาท้องถิ่น (พ.ศ. ๒๕๖๖ – ๒๕๗๐) ขององค์การปกครองส่วนท้องถิ่น ก็เพื่อใช้เป็นเครื่องมือในการพัฒนา เป็นแนวทางในการบริหารพัฒนาท้องถิ่นให้บรรลุตามวัตถุประสงค์และเป้าหมาย เกิดประสิทธิภาพประสิทธิผลสูงสุดในการแก้ไขปัญหาให้กับประชาชน ก่อให้เกิดประโยชน์และสามารถตอบสนองความต้องการพัฒนาของประชาชน โดยพิจารณาบรรจุโครงการในงบประมาณรายจ่ายประจำปี งบประมาณรายจ่ายเพิ่มเติม และงบประมาณจากเงินสะสม โดยจะต้องมีการติดตามและประเมินผลแผนพัฒนาตามระเบียบกระทรวงมหาดไทย ว่าด้วยการจัดทำแผนพัฒนาขององค์การปกครองส่วนท้องถิ่น พ.ศ.๒๕๔๘ และที่แก้ไขเพิ่มเติมถึง (ฉบับที่ ๓) พ.ศ.๒๕๖๑ เป็นการสรุปผลในภาพรวมของท้องถิ่น เป็นการติดตามผลการนำยุทธศาสตร์ขององค์การปกครองส่วนท้องถิ่น ว่าเกิดผลทั้งในเชิงปริมาณ และเชิงคุณภาพ อย่างไร ซึ่งสามารถวัดผลได้ทั้งเชิงสถิติต่างๆ ตาราง กราฟ และการพรรณนา ดังนี้

#### (๑) การวัดผลในเชิงปริมาณและเชิงคุณภาพ

##### (๑.๑) การวัดผลในเชิงปริมาณ (Quantity)

##### (๑.๒) การวัดผลในเชิงคุณภาพ (Quality)

การจัดผลเชิงคุณภาพ ใช้การสำรวจความพึงพอใจในการวัดผลเชิงคุณภาพโดยภาพรวม โดยได้มีการประเมินความพึงพอใจ ซึ่งการประเมินความพึงพอใจทำให้ทราบถึงผลเชิงคุณภาพในการดำเนินงานขององค์การปกครองส่วนท้องถิ่นในภาพรวม

#### โดยเครื่องมือที่ใช้ในการประเมินความพึงพอใจ มีดังนี้

แบบที่ ๓/๓ แบบประเมินความพึงพอใจต่อผลการดำเนินงานขององค์การปกครองส่วนท้องถิ่น

แบบที่ ๓/๔ แบบประเมินความพึงพอใจของผู้รับบริการในงานบริการขององค์การปกครอง

ส่วนท้องถิ่น (ให้หน่วยงานภายนอกดำเนินการ)

### ๔. ข้อเสนอแนะในการจัดทำแผนพัฒนาท้องถิ่นในอนาคต

#### ๔.๑ ผลกระทบนำไปสู่นาคต

เป็นการพิจารณาผลกระทบโดยรวมต่อประชากรกลุ่มเป้าหมาย ชุมชน สังคมและหน่วยงานในภาพรวม เป็นผลกระทบระยะยาว ผลกระทบอาจมีทั้งที่มุ่งหวัง (Intended impacts) และผลกระทบที่ไม่ได้มุ่งหวัง (Unintended impacts) ซึ่งอาจเป็นผลด้านบวกหรือด้านลบก็ได้ ประกอบด้วยตัวชี้วัด ๓ ประการ คือ

(๑) **คุณภาพชีวิต**เป็นตัวชี้วัดผลกระทบต่อการพัฒนาหรือยกระดับคุณภาพชีวิตของประชากรกลุ่มเป้าหมาย อาทิ รายได้ ความเป็นอยู่ โอกาสทางการศึกษา การมีงานทำ สุขอนามัย สภาพแวดล้อมของครัวเรือนชุมชน โดยสามารถวัดจากสัดส่วนครัวเรือนหรือประชากรที่ได้รับบริการจากโครงการพัฒนาที่ส่งผลกระทบต่อคุณภาพชีวิตที่ดีหรือมาตรฐานการดำรงชีพ

(๒) **ทัศนคติและความเข้าใจ**เป็นตัวชี้วัดผลกระทบโดยมุ่งเรื่องทัศนคติและความเข้าใจของประชากรกลุ่มเป้าหมายที่มีต่อโครงการ โดยสามารถวัดระดับ (Scale) ทั้งเชิงบวกและลบต่อตัวโครงการเอง โดยเฉพาะวัตถุประสงค์และมาตรการนโยบายผลประโยชน์ของโครงการ ความพึงพอใจในการรับบริการ และทัศนคติต่อผู้บริหารและเจ้าหน้าที่โครงการ

(๓) การเปลี่ยนแปลงพฤติกรรมเป็นตัวชี้วัดผลกระทบโดยให้ความสำคัญเรื่องการเปลี่ยนแปลงพฤติกรรมของกลุ่มเป้าหมาย โดยเปรียบเทียบระยะก่อนและหลังมีโครงการ อาทิ สัดส่วนของครัวเรือนที่ยอมรับเทคโนโลยีการผลิตที่รักษาสิ่งแวดล้อม จำนวนเกษตรกรที่ทำการเกษตรแบบธรรมชาติมากขึ้น การปฏิบัติของใช้ยวดยานโดยเคารพกฎจราจรมากขึ้น การออกมาใช้สิทธิเลือกตั้งมากขึ้น และลดละพฤติกรรมที่ซื้อสิทธิขายเสียง การลดพฤติกรรมการประพุดมิชอบในการปฏิบัติหน้าที่

#### ๔.๒ ข้อสังเกตและข้อเสนอแนะ ผลจากการพัฒนา

ตามที่องค์การบริหารส่วนตำบลกระจาย ได้จัดทำแผนพัฒนาท้องถิ่น (พ.ศ.๒๕๖๖-๒๕๗๐) โดยบูรณาการกับนโยบายริเริ่มของท้องถิ่น เพื่อเป็นกรอบ ทิศทาง แนวทางการพัฒนาตำบลในอนาคตแบบเชิงรุก ซึ่งองค์การบริหารส่วนตำบลกระจาย ได้แต่งตั้งคณะกรรมการติดตามและประเมินผลแผนพัฒนาองค์การบริหารส่วนตำบลกระจาย จึงกำหนดให้มีการติดตามและประเมินผลแผนพัฒนาตัวเองกับการติดตามประเมินผลในแผนพัฒนาท้องถิ่น